

Pag. Pasquale Ventorino
Dottore commercialista revisore contabile

Dott. Francesco Ventorino
Commercialista esperto contabile
Revisore Contabile

Dott. Alessio Marino
Commercialista esperto contabile
Revisore Contabile

Elisabetta Di Giammartino
Consulente del Lavoro

Relazione del revisore indipendente ai sensi dell'art. 14 del DLgs 27 gennaio 2010, N.39

All'attenzione dell'Associazione Salam ETS, Via Anfiteatro 219- Taranto CF 90195320735

Relazione sul bilancio d'esercizio

Ho svolto la revisione contabile dell'allegato bilancio d'esercizio della ASSOCIAZIONE SALAM, costituito dallo stato patrimoniale al 31 dicembre 2023, dal conto economico per l'esercizio chiuso a tale data e dalla nota integrativa.

Responsabilità degli amministratori per il bilancio d'esercizio

Il consiglio direttivo dell'Associazione SALAM ETS è responsabile per la redazione del bilancio d'esercizio che fornisca una rappresentazione veritiera e corretta in conformità alle norme italiane che ne disciplinano i criteri di redazione applicabili agli Enti no profit.

Responsabilità del revisore

È mia la responsabilità di esprimere un giudizio sul bilancio d'esercizio sulla base della revisione contabile. Ho svolto la revisione contabile in conformità ai principi di revisione internazionali (ISA Italia) elaborati ai sensi dell'art. 11 comma 3 del D.Lgs n. 39/2010. Tali principi richiedono il rispetto di principi etici, nonché la pianificazione e lo svolgimento della revisione contabile al fine di acquisire una ragionevole sicurezza che il bilancio d'esercizio non contenga errori significativi. La revisione contabile comporta lo svolgimento di procedure volte ad acquisire elementi probativi a supporto degli importi e delle informazioni contenuti nel bilancio d'esercizio. Le procedure scelte dipendono dal giudizio professionale del revisore, inclusa la valutazione dei rischi di errori significativi nel bilancio d'esercizio dovuti a frodi o a comportamenti o eventi non intenzionali. Nell'effettuare tali valutazioni del rischio, il revisore considera il controllo interno relativo alla

redazione del bilancio d'esercizio dell'impresa che fornisca una rappresentazione veritiera e corretta al fine di definire procedure di revisione appropriate alle circostanze, e non per esprimere un giudizio sull'efficacia del controllo interno dell'Associazione. La revisione contabile comprende altresì la valutazione dell'appropriatezza dei principi contabili adottati, della ragionevolezza delle stime contabili effettuate dagli amministratori, nonché la valutazione della rappresentazione del bilancio d'esercizio nel suo complesso. Ritengo di aver acquisito elementi probativi sufficienti ed appropriati su cui basare il mio giudizio

Giudizio

A mio giudizio, il bilancio d'esercizio fornisce una rappresentazione veritiera e corretta della situazione patrimoniale e finanziaria dell'Associazione Salam al 31 dicembre 2023 e del risultato economico per l'esercizio chiuso a tale data, in conformità alle norme italiane che ne disciplinano i criteri di redazione degli enti no profit.

Relazione su altre disposizioni di legge e regolamentari

Giudizio sulla coerenza della relazione sulla gestione con il bilancio d'esercizio

Ho svolto le procedure indicate nel principio di revisione (SA Italia) n.720B al fine di esprimere, come richiesto dalle norme di legge, un giudizio sulla coerenza della relazione sulla gestione, la cui responsabilità compete agli amministratori della Associazione Salam con il bilancio d'esercizio della Associazione Salam al 31 dicembre 2023. A mio giudizio la relazione sulla gestione è coerente con il bilancio d'esercizio della Associazione Salam al 31 dicembre 2023

MONTEROTONDO, 31/03/2024



SALAM ONG ASS.NE

Capitale Sociale 0,00 iv

Sede legale:74010, STATTE- VIA V. EMANUELE III, 2

Codice fiscale e numero di iscrizione al Registro imprese di 90195320735 90195320735

Partita IVA 03108470737 - REA: 212372

VERBALE DI ASSEMBLEA DEI SOCI

L'anno 2024, il giorno 31 del mese di Marzo presso la sede sociale si è riunita a seguito di precorse intese l'Assemblea dei soci della società SALAM ONG ASS.NE per discutere e deliberare sul seguente ordine del giorno:

1. Relazione di missione 2023
2. Approvazione e esame del Bilancio di Esercizio 2023
3. Approvazione e esame del Bilancio di Previsione 2024
4. Varie ed eventuali

Assume la presidenza, a norma di statuto, la sig. Simona Fernandez , che con il consenso degli intervenuti, chiama a fungere da segretario il sig. Francesco Cascetti.

Il Presidente, previo accertamento dell'identità e della legittimazione degli intervenuti, dichiara quanto segue:

- con riguardo alla compagine sociale che sono presenti tutti i soci, titolari del diritto di voto relativamente a tutte le quote rappresentanti l'intero capitale sociale .

Ciò dichiarato, il Presidente, constatato che le presenze di cui sopra sono attestate dal foglio presenze, che sottoscritto dagli intervenuti rimane agli atti della società e constatato inoltre che nessuno degli intervenuti si oppone alla trattazione degli argomenti all'ordine del giorno dichiara la presente assemblea validamente costituita ed apre la discussione.

1 Relazione di missione 2023

Il presidente illustra la relazione di Missione con i risultati raggiunti, i beneficiari raggiunti e i progetti approvati.

Il presidente informa l'assemblea su tutte le principali attività in corso dando una panoramica riguardo le principali attività strategiche ed operative che ASSOCIAZIONE SALAM sta realizzando con particolare attenzione per i

progetti presentati e ai futuri bandi a cui partecipare. Dopo un'ampia discussione l'assemblea dell'Associazione Salam

APPROVA

All'unanimità la Relazione di Missione 2023.

Si passa ad affrontare il secondo punto all'ordine del giorno:

2. Approvazione e esame del bilancio d'esercizio 2023

Tutti i soci prendono visione del bilancio consuntivo dell'anno 2023. Il presidente discute i documenti di bilancio, che comprendono : lo Stato Patrimoniale e Conto Economico e Nota integrativa.

Il presidente sottopone a tutti la situazione finanziaria, i crediti e i debiti dell'associazione. Dopo un'ampia discussione l'assemblea dell'Associazione Salam

APPROVA

All'unanimità il bilancio consuntivo 2023 composta da: Stato Patrimoniale, Conto Economico e Nota Integrativa .

Si passa ad affrontare il terzo punto all'ordine del giorno:

3. Approvazione e esame del Bilancio di Previsione 2024.

Il presidente illustra all'assemblea il Bilancio preventivo relativo all'anno 2024.

Dopo un'ampia discussione l'assemblea dell'Associazione Salam

APPROVA

all'unanimità il Bilancio di Previsione del 2024.

Sul quarto punto dell'ordine del giorno, che prevede "varie ed eventuali", nessuno chiede la parola, e pertanto, null'altro essendovi da deliberare, viene dichiarata chiusa l'assemblea alle ore 16.00, previa stesura, lettura ed approvazione del presente verbale.

Il Presidente

SIMONA FERNANDEZ



BILANCIO IN FORMA ABBREVIATA

Informazioni generali sull'impresa

Dati anagrafici

<i>Denominazione</i>	SALAM ONG ASS.NE
<i>Sede</i>	VIA V. EMANUELE III, 2 74010 STATTE (TA)
<i>capitale sociale</i>	0
<i>capitale sociale interamente versato</i>	SI
<i>codice CCIAA</i>	TA
<i>partita IVA</i>	03108470737
<i>codice fiscale</i>	90195320735
<i>numero REA</i>	212372
<i>forma giuridica</i>	(08) Associazioni Riconosciute
<i>settore di attività prevalente (ATECO)</i>	(949940) ATTIVITA' DI ORGANIZZAZIONI PER LA COOPE
<i>società in liquidazione</i>	NO
<i>società con socio unico</i>	NO
<i>società sottoposta ad altrui attività di direzione e coordinamento</i>	NO
<i>denominazione della società o ente che esercita l'attività di direzione e coordinamento</i>	
<i>appartenenza a un gruppo</i>	NO
<i>denominazione della società capogruppo</i>	
<i>paese della capogruppo</i>	
<i>numero di iscrizione all'albo delle cooperative</i>	

- 1- SITUAZIONE PATRIMONIALE
- 2- RENDICONTO GESTIONALE
- 3- RELAZIONE DI MISSIONE

Stato patrimoniale

Stato patrimoniale		
Attivo		
A) Crediti verso soci per versamenti ancora dovuti		
B) Immobilizzazioni		
I - Immobilizzazioni immateriali		
II - Immobilizzazioni materiali	551	
III - Immobilizzazioni finanziarie		
Totale immobilizzazioni (B)	551	
C) Attivo circolante		
I - Rimanenze		
Immobilizzazioni materiali destinate alla vendita		
II - Crediti		
esigibili entro l'esercizio successivo	1.262.793	1.855.900
esigibili oltre l'esercizio successivo	1.150.579	
imposte anticipate		
Totale crediti	2.413.372	1.855.900
III - Attività finanziarie che non costituiscono immobilizzazioni		
IV - Disponibilità liquide	21.950	22.670
Totale attivo circolante (C)	2.435.322	1.878.570
D) Ratei e risconti		
Totale attivo	2.435.873	1.878.570
Passivo		
A) Patrimonio netto		
I - Capitale		
II - Riserva da soprapprezzo delle azioni		
III - Riserve di rivalutazione		
IV - Riserva legale		
V - Riserve statutarie		
VI - Altre riserve	381.936	346.685
VII - Riserva per operazioni di copertura dei flussi finanziari attesi		
VIII - Utili (perdite) portati a nuovo	-35.038	-85.733
IX - Utile (perdita) dell'esercizio	652.225	50.695
Perdita ripianata nell'esercizio		
X - Riserva negativa per azioni proprie in portafoglio		
Totale patrimonio netto	999.123	311.647
B) Fondi per rischi e oneri	56.621	56.621
C) Trattamento di fine rapporto di lavoro subordinato	6.447	13.381
D) Debiti		
esigibili entro l'esercizio successivo	1.037.704	1.271.379
esigibili oltre l'esercizio successivo	335.978	193.892
Totale debiti	1.373.682	1.465.271
E) Ratei e risconti		31.650
Totale passivo	2.435.873	1.878.570

Conto economico

Conto economico

A) Valore della produzione		
1) ricavi delle vendite e delle prestazioni	1.171.949	696.259
2), 3) variazioni delle rimanenze di prodotti in corso di lavorazione, semilavorati e finiti e dei lavori in corso su ordinazione		
2) variazioni delle rimanenze di prodotti in corso di lavorazione, semilavorati e finiti		
3) variazioni dei lavori in corso su ordinazione		
4) incrementi di immobilizzazioni per lavori interni		
5) altri ricavi e proventi		
contributi in conto esercizio		
altri	195.010	
Totale altri ricavi e proventi	195.010	
Totale valore della produzione	1.366.959	696.259
B) Costi della produzione		
6) per materie prime, sussidiarie, di consumo e di merci	122.973	209.668
7) per servizi	342.236	180.274
8) per godimento di beni di terzi	21.609	33.370
9) per il personale		
a) salari e stipendi	56.339	152.703
b) oneri sociali	16.818	38.587
c), d), e) trattamento di fine rapporto, trattamento di quiescenza, altri costi del personale	26.670	135
c) trattamento di fine rapporto	3.685	124
d) trattamento di quiescenza e simili		
e) altri costi	22.985	11
Totale costi per il personale	99.827	191.425
10) ammortamenti e svalutazioni		
a), b), c) ammortamento delle immobilizzazioni immateriali e materiali, altre svalutazioni delle immobilizzazioni	61	
a) ammortamento delle immobilizzazioni immateriali		
b) ammortamento delle immobilizzazioni materiali	61	
c) altre svalutazioni delle immobilizzazioni		
d) svalutazioni dei crediti compresi nell'attivo circolante e delle disponibilità liquide		
Totale ammortamenti e svalutazioni	61	
11) variazioni delle rimanenze di materie prime, sussidiarie, di consumo e merci		
12) accantonamenti per rischi		
13) altri accantonamenti		
14) oneri diversi di gestione	105.341	30.755
Totale costi della produzione	692.047	645.492
Differenza tra valore e costi della produzione (A - B)	674.912	50.767
C) Proventi e oneri finanziari		
15) proventi da partecipazioni		
da imprese controllate		
da imprese collegate		
da imprese controllanti		
da imprese sottoposte al controllo delle controllanti		
altri		
Totale proventi da partecipazioni		
16) altri proventi finanziari		
a) da crediti iscritti nelle immobilizzazioni		
da imprese controllate		

da imprese collegate		
da imprese controllanti		
da imprese sottoposte al controllo delle controllanti		
altri		
Totale proventi finanziari da crediti iscritti nelle immobilizzazioni		
b), c) da titoli iscritti nelle immobilizzazioni che non costituiscono partecipazioni e da titoli iscritti nell'attivo circolante che non costituiscono partecipazioni		
b) da titoli iscritti nelle immobilizzazioni che non costituiscono partecipazioni		
c) da titoli iscritti nell'attivo circolante che non costituiscono partecipazioni		
d) proventi diversi dai precedenti		
da imprese controllate		
da imprese collegate		
da imprese controllanti		
da imprese sottoposte al controllo delle controllanti		
altri		
Totale proventi diversi dai precedenti		
Totale altri proventi finanziari		
17) interessi e altri oneri finanziari		
verso imprese controllate		
verso imprese collegate		
verso imprese controllanti		
verso imprese sottoposte al controllo delle controllanti		
altri	22.687	72
Totale interessi e altri oneri finanziari	22.687	72
17-bis) utili e perdite su cambi		
Totale proventi e oneri finanziari (15 + 16 - 17 + - 17-bis)	-22.687	-72
D) Rettifiche di valore di attività e passività finanziarie		
18) rivalutazioni		
a) di partecipazioni		
b) di immobilizzazioni finanziarie che non costituiscono partecipazioni		
c) di titoli iscritti all'attivo circolante che non costituiscono partecipazioni		
d) di strumenti finanziari derivati		
di attività finanziarie per la gestione accentrata della tesoreria		
Totale rivalutazioni		
19) svalutazioni		
a) di partecipazioni		
b) di immobilizzazioni finanziarie che non costituiscono partecipazioni		
c) di titoli iscritti nell'attivo circolante che non costituiscono partecipazioni		
d) di strumenti finanziari derivati		
di attività finanziarie per la gestione accentrata della tesoreria		
Totale svalutazioni		
Totale delle rettifiche di valore di attività e passività finanziarie (18 - 19)		
Risultato prima delle imposte (A - B + - C + - D)	652.225	50.695
20) Imposte sul reddito dell'esercizio, correnti, differite e anticipate		
imposte correnti		
imposte relative a esercizi precedenti		
imposte differite e anticipate		
proventi (oneri) da adesione al regime di consolidato fiscale / trasparenza fiscale		
Totale delle imposte sul reddito dell'esercizio, correnti, differite e anticipate		
21) Utile (perdita) dell'esercizio	652.225	50.695

Mod. B - RENDICONTO GESTIONALE

	31/12/2023	31/12/2022		31/12/2023	31/12/2022
ONERI E COSTI			PROVENTI E RICAVI		
A) Costi e oneri da <u>attività di interesse generale</u>			A) Ricavi, rendite e proventi da <u>attività di interesse generale</u>		
1) Materie prime, sussidiarie, di consumo e di merci	€ 122.973	€ 228.722	1) Proventi da quote associative e apporti dei fondatori	€ 31.650	€ 61.971
2) Servizi	€ 342.235	€ 162.690	2) Proventi dagli associati per attività mutualistiche	€ -	€ -
3) Godimento di beni di terzi	€ 21.609	€ 31.905	3) Ricavi per prestazioni e cessioni ad associati e fondatori	€ -	€ -
4) Personale	€ 99.827	€ 189.275	4) Erogazioni liberali	€ 74.996	€ -
5) Ammortamenti	€ 61	€ -	5) Proventi del 5 per mille	€ 1.663	€ 1.828
5 bis) Svalutazioni delle immobilizzazioni materiali ed immateriali	€ -	€ -	6) Contributi da soggetti privati	€ -	€ -
6) Accantonamenti per rischi ed oneri	€ -	€ 20.000	7) Ricavi per prestazioni e cessioni a terzi	€ 398.373	€ 191.703
7) Oneri diversi di gestione	€ -	€ -	8) Contributi da enti pubblici	€ 696.916	€ 384.147
8) Rimanenze iniziali	€ 38.192	€ 12.894	9) Proventi da contratti con enti pubblici	€ 163.359	€ 32.358
9) Accantonamento a riserva vincolata per decisione degli organi istituzionali	€ -	€ -	10) Altri ricavi, rendite e proventi	€ -	€ -
10) Utilizzo riserva vincolata per decisione degli organi istituzionali	€ -	€ -	11) Rimanenze finali	€ 742.060	€ 26.521
Totale	€ 624.897	€ 645.486	Totale	€ 1.366.957	€ 672.007
			Avanzo/Disavanzo attività di interesse generale (+/-)		
				€ 742.060	€ 26.521
B) Costi e oneri da <u>attività diverse</u>			B) Ricavi, rendite e proventi da <u>attività diverse</u>		
1) Materie prime, sussidiarie, di consumo e di merci	€ -	€ -	1) Ricavi per prestazioni e cessioni ad associati e fondatori	€ -	€ -
2) Servizi	€ -	€ -	2) Contributi da soggetti privati	€ -	€ -
3) Godimento di beni di terzi	€ -	€ -	3) Ricavi per prestazioni e cessioni a terzi	€ -	€ -
4) Personale	€ -	€ -	4) Contributi da enti pubblici	€ -	€ -
5) Ammortamenti	€ -	€ -	5) Proventi da contratti con enti pubblici	€ -	€ -
5 bis) Svalutazioni delle immobilizzazioni materiali ed	€ -	€ -		€ -	€ -

immateriali

€

- € -

6) Accantonamenti per rischi ed oneri	€	-	€	-	6) Altri ricavi, rendite e proventi	€	-	€	-
7) Oneri diversi di gestione	€	-	€	-	7) Rimanenze finali	€	-	€	-
8) Rimanenze iniziali	€	-	€	-					
Totale	€	-	€	-	Totale	€	-	€	-
					Avanzo/Disavanzo attività diverse (+/-)	€	-	€	-
C) Costi e oneri da <u>attività di raccolta fondi</u>					C) Ricavi, rendite e proventi da <u>attività di raccolta fondi</u>				
1) Oneri per raccolte fondi abituali	€	-	€	-	1) Proventi da raccolte fondi abituali	€	-	€	-
2) Oneri per raccolte fondi occasionali	€	-	€	-	2) Proventi da raccolte fondi occasionali	€	-	€	-
3) Altri oneri	€	-	€	-	3) Altri proventi	€	-	€	-
Totale	€	-	€	-	Totale	€	-	€	-
					Avanzo/Disavanzo attività di raccolta fondi (+/-)	€	-	€	-
D) Costi e oneri da <u>attività finanziarie e patrimoniali</u>					D) Ricavi, rendite e proventi da <u>attività finanziarie e patrimoniali</u>				
1) Su rapporti bancari	€	22.687	€	-	6) 1) Da rapporti bancari	€	-	€	-
2) Su prestiti	€	-	€	-	2) Da altri investimenti finanziari	€	-	€	-
3) Da patrimonio edilizio	€	-	€	-	3) Da patrimonio edilizio	€	-	€	-
4) Da altri beni patrimoniali	€	-	€	-	4) Da altri beni patrimoniali	€	-	€	-
5) Accantonamenti per rischi ed oneri	€	-	€	-	5) Altri proventi	€	-	€	-
6) Altri oneri	€	67.148	€	72					
Totale	€	89.835	€	78	Totale	€	-	€	-
					Avanzo/Disavanzo attività finanziarie e patrimoniali (+/-)	€	(89.835)	€	(78)
E) Costi e oneri di <u>supporto generale</u>					E) Proventi di <u>supporto generale</u>				
1) Materie prime, sussidiarie, di consumo e di merci	€	-	€	-	1) Proventi da distacco del personale	€	-	€	-
2) Servizi	€	-	€	-	2) Altri proventi di supporto generale	€	-	€	-
3) Godimento di beni di terzi	€	-	€	-					
4) Personale	€	-	€	-					
5) Ammortamenti	€	-	€	-					
5bis) Svalutazioni delle immobilizzazioni materiali ed immateriali	€	-	€	-					
6) Accantonamenti per rischi ed oneri	€	-	€	-					

7) Altri oneri	€	-	€	-					
8) Accantonamento a riserva vincolata per decisione degli organi istituzionali	€	-	€	-					
9) Utilizzo riserva vincolata per decisione degli organi istituzionali	€	-	€	-					
Totale	€	-	€	-	Totale	€	-	€	-
Totale oneri e costi € 714.732 € 625.558				Totale proventi e ricavi € 1.366.957 € 672.007					
				Avanzo/Disavanzo d'esercizio prima delle imposte (+/-) € 652.225 € 46.449					
				Imposte € - € -					
				Avanzo/Disavanzo d'esercizio (+/-) € 652.225 € 46.449					
COSTI E PROVENTI FIGURATIVI									
31/12/2023 31/12/202 31/12/2023 31/12/2022									
Costi figurativi				Proventi figurativi					
1) da attività di interesse generale	€	-	€	-	1) da attività di interesse generale	€	-	€	-
2) da attività diverse	€	-	€	-	2) da attività diverse	€	-	€	-
Totale	€	-	€	-	Totale	€	-	€	-

Associazione SALAM ONG

RELAZIONE DI MISSIONE 2023

INTRODUZIONE

Lettera agli Stakeholder e nota metodologica.

1) LA NOSTRA MISSIONE

- 1.1 Chi Siamo
- 1.2 La nostra storia
- 1.3 Vision & Mission.
- 1.4 Principi di riferimento.

2) CARATTERISTICHE ISTITUZIONALI E ORGANIZZATIVE

- 2.1 Partner e Reti.
- 2.2 Iscrizioni e riconoscimenti.
- 2.3 Organi Sociali ed Organigramma.
- 2.4 Personale Retribuito.
- 2.5 Utilizzazione Risorse Umane.
- 2.6 Politica per la Qualità.
- 2.7 Codice etico.

3) COSA FACCIAMO: LE NOSTRE AREE DI INTERVENTO

- 3.1 ACCOGLIENZA E L'INCLUSIONE DEGLI IMMIGRATI
- 3.2 COOPERAZIONE INTERNAZIONALE

4) RISORSE ECONOMICHE

- 4.1 Raccolta fondi
- 4.2 Comunicazione
- 4.3 Spese generali
- 4.4 Bilancio

INTRODUZIONE

Lettera agli Stakeholder e nota metodologica.

La presente relazione di missione relativa all'anno 2023, è redatto dall'ente con la consapevolezza dell'importanza della trasparenza nell'operato dell'associazione nei confronti di tutti gli stakeholder.

In particolare, col presente documento l'Associazione Salam ONG, intende fin dai suoi primi passi, offrire a beneficiari, enti partner pubblici e privati, soci, donatori, cittadini in genere, elementi di valutazione sul proprio operato, sul perseguimento della missione e sui risultati prodotti nel tempo, senza occultare anche le eventuali difficoltà incontrate.

La redazione della presente Relazione di Missione ha favorito inoltre lo sviluppo, all'interno dell'organizzazione, dell'attenzione, della consapevolezza e del controllo dei risultati: tutti i membri della gestione e dello staff sono stati stimolati a dare la massima importanza ai processi di pianificazione e monitoraggio dell'esito delle attività e della realtà economica dell'associazione.

E' intenzione dell'Associazione Salam ONG, coinvolgere un pubblico ampio nella discussione di questo bilancio, anche in vista della redazione di quello dell'anno prossimo: una discussione che includa, all'interno, soci, volontari, e beneficiari, e all'esterno enti, associazioni e soggetti con i quali è stata avviata la collaborazione fin dai primi anni di attività. Tale coinvolgimento avverrà mediante la condivisione del presente documento, la raccolta di osservazioni da parte di altri soggetti, nel modo più aperto e democratico possibile, con momenti di dibattito interni ed esterni all'associazione.

Colgo l'occasione della presentazione della relazione di Missione, per ringraziare tutte le persone, soci, dipendenti, volontari, amici, ospiti, amministratori pubblici, coloro che a vario titolo sono entrati in relazione con la nostra associazione e che sono al nostro fianco a desiderare e progettare la Comunità del futuro.

Li saluto appunto con 'Salam' (Pace), saluto di pace intesa nel senso vero del termine e nel suo senso e fine pacifico a cui tutti gli esseri umani sono chiamati e che dovrebbero raggiungere.

Ulteriori informazioni per quanto riguarda gli aspetti progettuali, oltre che precisazioni su questo bilancio sociale, possono essere richieste a: cooperazione@associazionesalam.org

La presidente di Associazione SALAM
Dott.ssa Simona Fernandez

1) LA NOSTRA MISSIONE

1.1 Chi siamo.

L'Associazione Salam ONG è una associazione non lucrativa di utilità sociale, non riconosciuta, nata con lo scopo di operare nel campo della cooperazione allo sviluppo e solidarietà internazionale a favore dei paesi in via di sviluppo iscritta presso il Ministero degli Esteri in data 30/11/2019 con decreto n. 2516/2019.

Queste dimensioni identitarie, espresse dallo statuto e nell'atto costitutivo dell'Associazione, hanno come riferimento i principi enumerati nella carta delle Nazioni Unite e nella Carta dei Diritti fondamentali dell'Unione Europea, i quali ci portano ad agire per favorire lo sviluppo sostenibile ed il progresso economico, sociale, e culturale delle aree periferiche del territorio italiano e del Mondo.

Peculiarità dell'organizzazione è di essere un organismo attivo sia nell'ambito della Cooperazione Internazionale, che nel panorama italiano del Terzo Settore no profit, nell'assistenza ai soggetti in condizione di marginalità sociale.

A-politici

E' facile essere "a-partitici", cioè non appartenere ad alcun partito politico, più o meno effimero. Impossibile invece è essere "a-politici". Comunque sia, che ci si interessi o no della politica, nessuna azione, individuale e collettiva, per quanto piccola, può collocarsi al di fuori della politica, perché "politica" è l'insieme delle azioni sociali individuali e collettive, perché comunque hanno riflessi negli altri e nell'ambiente. Ogni azione che compiamo, parola che pronunciamo, scelta che facciamo, è schierarci, è fare politica, è partecipare al governo della città-comunità (polis) e del mondo intero.

A-confessionali

- Cristianesimo: "Tutto quanto volete che gli uomini facciano a voi, anche voi fatelo a loro." *Vangelo (Matteo 7,12; Luca 6,31)*
- Ebraismo: "Non fare ad altri ciò che non vuoi che essi facciano a te." *Rabbi Hillel, Shabbat 31a*
- Islam: "Nessuno di voi è un credente fintanto che non desidera per il proprio fratello quello che desidera per sé stesso." *40 Hadithe Detti di Maometto di an-Nawawi 13*
- Buddismo: "Una condizione che non è gradita o piacevole per me, come posso io imporla ad un altro?" *Samyutta Nikaya V, 353.35-354.2*
- Induismo: "Non bisognerebbe comportarsi con gli altri in un modo che non è gradito a noi stessi" *Mahabharata XIII, 114.8*
- Confucianesimo: "Quello che non desideri per te, non farlo neppure ad altri uomini." *Confucio, Dialoghi 15,23*
- Giainismo: "L'uomo dovrebbe trattare tutte le creature del mondo come egli stesso vorrebbe essere trattato." *Sutrakritanga I, 11.33*

1.2 La nostra storia.

L'Associazione Salam Onlus, nasce il 15 aprile del 2010 con l'obiettivo di promuovere iniziative di solidarietà e di cooperazione internazionale, in favore del **Popolo Saharawi** e di quello **Palestinese**, colpiti entrambi dalla non applicazione del diritto internazionale sull'autodeterminazione dei Popoli. Opera fin dalla sua nascita principalmente nella cooperazione, intervenendo con azioni mirate al fine di migliorare le condizioni di vita nei campi profughi in Italia e all'estero, e nei diversi settori quali quello sanitario, della scuola, della formazione e del lavoro.

Il primo progetto è nato come *spin-off* universitario nell'ambito delle attività di cooperazione internazionale dell'Università La Sapienza di Roma, realizzato nel dipartimento della Facoltà d'ingegneria CIRPS (Centro Interuniversitario per la Ricerca e lo Sviluppo Sostenibile): a partire dall'esperienza del progetto "Taller Impacto Cero", nasce quindi l'idea di staccarsi dall'Università e creare una nuova realtà apposita che lo gestisse in modo autosufficiente.

Il secondo progetto realizzato, nasce invece dalla volontà del Comune di Mentana (RM) di rinnovare un progetto di gemellaggio, già attivo da anni, con il Campo Profughi Saharawi di Smara. In una missione di ricognizione svoltasi nel 2011, emerse la necessità di affiancare la dayra nella realizzazione di un albo a cui attingere per poter individuare i beneficiari di progetti di sviluppo. Per la fattispecie, le richieste del Sindaco di Farsia si concentrarono sulla necessità di dotare alcune delle famiglie più povere di cisterne d'acqua potabile: nacque un progetto che oltre a fornire le competenze e le tecniche alla daira, fornì 15 cisterne ad altrettante famiglie individuate nel corso del progetto.

A partire da questi primi due passi mossi, l'associazione ha iniziato a segnare il passo, contribuendo insieme ad altre realtà associazionistiche ed enti locali, alla ricostruzione di parte dei campi interamente distrutti dall'alluvione nell'ottobre del 2015, attivando campagne di raccolta fondi mirate per progetti di ricostruzione svolti direttamente nei campi.

Da qui ha poi iniziato ininterrottamente a realizzare progetti di sostegno al reddito e campagne sanitarie e sportive, attività di documentazione, e progetti di scambio culturale nei campi e in Italia, come l'accoglienza dei bambini saharawi avvenuta nell'estate del 2012 e nel 2017, nella provincia di Taranto.

Dal 2014, ha intrapreso la gestione di un servizio di accoglienza integrata (**SPRAR**), attivo a Martina Franca (Taranto), costituito assieme alla rete degli enti locali, all'interno del Sistema di protezione per richiedenti asilo e rifugiati, finanziato dal Fondo nazionale per le politiche e i servizi dell'asilo; con esso da avvio all'apertura di diversi Centri di Accoglienza Straordinaria (CAS) nella provincia di Taranto (GROTTAGLIE – STATTE – TALSANO) e nella Provincia di Teramo (ISOLA DEL GRAN SASSO). Il progetto si è concluso nel 2019.

Sempre dal 2014 gestisce, a Taranto, il Centro Interculturale Nelson Mandela, riconosciuto dal Comune di Taranto e dalla Regione Puglia, con l'obiettivo di fornire assistenza ai migranti, erogando corsi di formazione e corsi di lingua (italiana per stranieri; francese, inglese e araba); e fornendo supporto legale e psico-sociale.

Dal 2016 ha iniziato ad operare in contesti complessi in ambito umanitario nei quali persistono conflitti come in **Iraq** e in **Siria** a seguire **Egitto, Niger, Mali, Pakistan, Afghanistan, Yemen, Ucraina e in generale Medio-Oriente e Nord-Africa. In questi paesi l'Associazione SALAM** ha realizzato progetti finanziati da **USAIM/OIM, INMP, AICS e Regione Puglia** per lo sviluppo socio-economico ed educativo delle comunità dei paesi di provenienza dei migranti presenti nelle strutture di Salam.

Nel 2017 in **Gambia**, come in Iraq, Mali, Pakistan ed Egitto ha aperto una propria sede, a seguito della realizzazione di una serie di interventi rivolti in particolare ai giovani e al mondo dell'infanzia, che hanno finanziato la ristrutturazione e l'apertura di scuole, con l'avvio di corsi di formazione finalizzati all'inserimento socio-lavorativo.

Il 12 Novembre 2018, in vista anche della piena attuazione del D. lgs. 117/2017 (Riforma del Terzo Settore), l'Associazione Salam Onlus, ha modificato il proprio statuto ripetendolo in forma pubblica di atto costitutivo e statuto di associazione.

Nel giugno 2019, dopo i numerosi progetti di cooperazione internazionale l'Associazione SALAM è diventata ONG iscritta con decreto n. 16/2019 del 25/06/2019 all'elenco pubblico delle Organizzazioni della Società civile e altri soggetti senza finalità di lucro, ai sensi dell'art. 26 comma 3 della Legge n. 125/2014 e dell'art. 17 del D.M. 113/2015.

1.3 Vision & Mission

Vision

Associazione Salam crede in un mondo più equo e vivibile per tutti, senza discriminazioni e drammatiche diseguaglianze, e per questo si impegna per costruire una società che pone a proprio fondamento il rispetto dei diritti e della dignità umana, la giustizia e la solidarietà sociale, la convivenza pacifica, la sostenibilità ambientale.

Mission

In ragione degli ideali di giustizia sociale e di rispetto dei diritti umani, Associazione Salam persegue il benessere delle popolazioni vulnerabili che si trovano in condizione di povertà, colpite da guerre o calamità naturali. Ciò mediante la realizzazione, anche a livello internazionale, di opere di aiuto umanitario, sia in contesti emergenziali che di sviluppo, a sostegno delle categorie più deboli, in particolare di bambini, donne, anziani ed emarginati, supportandole nel raggiungimento delle proprie aspirazioni con l'obiettivo di promuoverne l'autonomia e la sostenibilità futura.

Noi dell'Associazione Salam ci riconosciamo nel valore della Pace, inteso sia come rifiuto assoluto di ogni conflitto armato, che come risultante di un cammino unitario e un dialogo costruttivo fra i popoli e le persone. In particolare ripudiamo la guerra come mezzo di risoluzione delle controversie internazionali, e siamo impegnati a contrastare la tendenza culturale ed economica degli stati industrializzati al dominio, anche militare, dei popoli del Sud del Mondo, e comunque, operiamo affinché vengano lenite le conseguenze di questo dominio.

L'Associazione promuove la conoscenza della cultura araba e degli altri popoli del Bacino del Mediterraneo e comunque Soggetti (siano essi stati o popoli) a dominazione culturale, e economica e/o militare da parte degli Stati più industrializzati.

1.4 Principi di riferimento

Nell'erogare i propri servizi, l'associazione assume i principi del DPCM 27 gennaio 1994 per la tutela delle esigenze dei cittadini che ad essa si rivolgono:

Eguaglianza:

L'erogazione dei servizi è ispirata al principio di eguaglianza dei diritti degli utenti. Le regole che riguardano i rapporti tra utenti e servizi e l'accesso agli stessi sono uguali per tutti. Uguaglianza non significa uniformità delle prestazioni sotto il profilo delle condizioni personali e sociali.

Imparzialità:

SALAM esprime i propri comportamenti, nei confronti degli utenti, a criteri di obiettività, giustizia ed imparzialità.

Continuità:

L'erogazione dei servizi, nell'ambito delle modalità stabilite dalla normativa regolatrice di settore, è continua, regolare e senza interruzioni. In caso di funzionamento irregolare o di interruzione del servizio vengono adottate misure volte ad arrecare agli utenti il minor disagio possibile.

Diritto di scelta:

Il diritto di scelta dell'utente è sempre tenuto in considerazione. Il diritto di scelta riguarda, in particolare, la condivisione dell'intervento messo in atto per il raggiungimento dell'obiettivo per il quale il Centro di Servizio è stato coinvolto.

Partecipazione:

L'utente è partecipe della formulazione dell'erogazione del servizio che lo riguarda. L'utente ha diritto di accesso alle informazioni che lo riguardano. Il diritto di accesso è esercitato secondo le modalità disciplinate dalla legge 7 agosto 1990 numero 241 e successive modifiche. L'utente può prospettare osservazioni, formulare suggerimenti, produrre memorie e documenti per il miglioramento del servizio. SALAM acquisisce periodicamente la valutazione dell'utente circa la qualità del servizio reso e ne danno riscontro all'utente stesso.

Efficienza ed efficacia:

Il servizio è erogato in modo da garantire l'efficienza e l'efficacia. SALAM adotta le misure idonee al raggiungimento di tali obiettivi.

2) CARATTERISTICHE ISTITUZIONALI E ORGANIZZATIVE

2.1 Partner e Reti.

Rendere migliore il mondo è un lavoro di squadra. Per questo motivo Associazione Salam partecipa a varie reti nazionali e internazionali attive nella cooperazione allo sviluppo e in attività di lobbying ed advocacy.

ASSOCIAZIONE SALAM è socia di:

AOI Associazione delle ONG italiane

I nostri progetti e le nostre attività sono finanziati principalmente dal **Ministero del Lavoro e delle Politiche Sociali**, dal **Ministero dell'Interno**, **Ministero degli Esteri**, dalla **Commissione Europea** da **enti e istituzioni locali**, **Istituto Sokka Gakkai**, dalla **Chiesa Valdese** oltre che da **Fondazioni** e dalla **generosità e la fiducia di privati cittadini e aziende** che condividono con noi valori, principi, modalità e obiettivi.

2.2 Iscrizioni e Riconoscimenti

- ONLUS iscritta all'Anagrafe delle Onlus con D.M. n. 266/2003 del 3 dicembre 2018
- ONG Iscritta con decreto n. 16/2019 del 25/06/2019 all'elenco pubblico delle Organizzazioni della Società civile e altri soggetti senza finalità di lucro, ai sensi dell'art. 26 comma 3 della Legge n. 125/2014 e dell'art. 17 del D.M. 113/2015
- Iscrizione Registro degli Enti che svolgono attività in favore dei migranti. Prima Sezione. Ministero del Lavoro e delle Politiche Sociali n. A/962/2016/TA
- Iscrizione Albo Regione Puglia per operatori della cooperazione e promozione dei diritti umani con DPGR del 18 marzo 2013 n. 153.
- Iscrizione Registro degli Enti che svolgono attività in Agenzie per il lavoro a favore dei migranti, sezione III, sub-sezione III1, come previsto dall'art. 6 comma 4 del Decreto Legislativo 276/03 con codice intermediazione L049S003234.

2.3 Organi Sociali ed Organigramma

L'Associazione Salam, ha una struttura operativa semplice, flessibile e trasparente, in continua evoluzione che è governata dall'**Assemblea dei soci**, dal **Consiglio direttivo**, e dal **Collegio dei Revisori dei conti**.

L'Assemblea dei soci è l'organo sovrano dell'associazione che garantisce il rispetto dello Statuto e della Missione dell'Associazione. E' formato da persone ed enti che condividono i nostri valori. Mentre il Consiglio Direttivo si occupa dell'amministrazione ordinaria e straordinaria dell'Associazione. Il Consiglio direttivo è stato eletto il 20 novembre 2018.

La Presidente è la dott.ssa **Simona Fernandez** – rappresenta l'organizzazione, coordina l'attività complessiva dell'Associazione, in accordo con il Consiglio Direttivo e si occupa della direzione scientifica dei progetti di Cooperazione Internazionale.

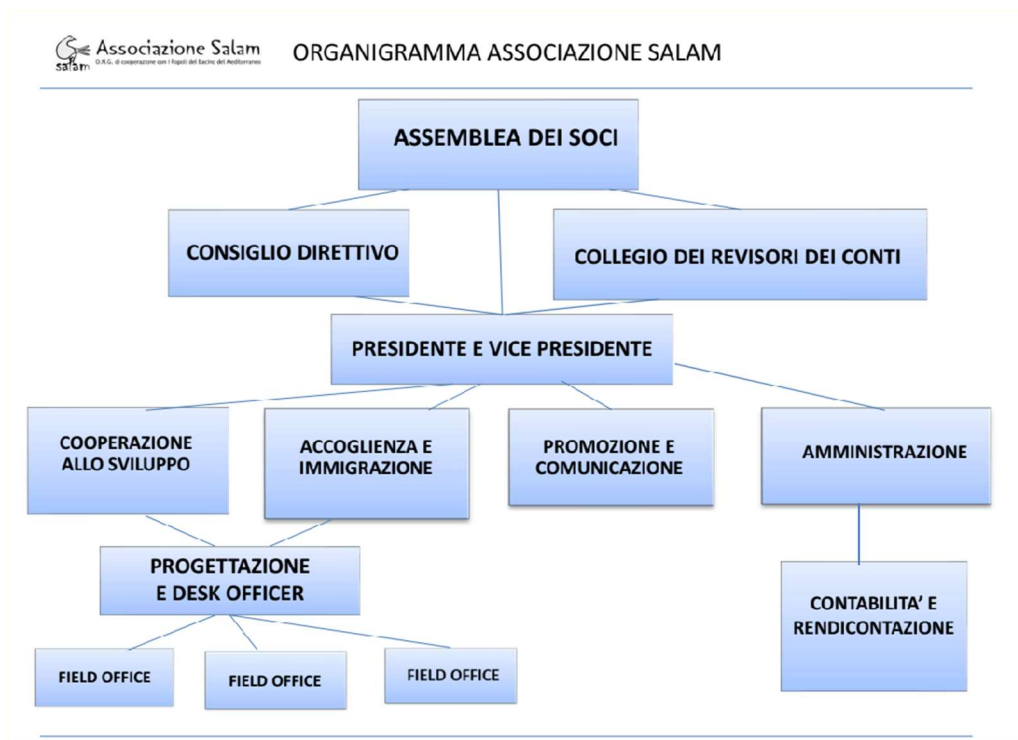

2.4 Personale Retribuito.

Personale al 31 dicembre 2023

Cognome Nome	Assunzione	Liv.	Progetto	Mansione	Ore sett.
FERNANDEZ SIMONA	03/03/2014	Q	Direttore progetti	Direttore	38
SYED ALI KHAN	01/04/2019	7	Migranti	Mediatore	20
			Ucraina	Supporto minori con disabilità	
DASIUKEVICH ELENA	12/12/2023	4			38
DI FERDINANDO LORIS	01/08/2023	6	Gestione generale	Segreteria amministrativa	38
MATTEI STEFANO	01/12/2022	4	Gestione generale	Addetto stampa	20
MUCCIARELLI MARISTELLA	01/10/2023	4S	Migranti	Insegnante italiano	16
			Migranti	Tutor per attività d'inclusione	
RASSU ROBERTO	01/10/2023	Q			20

2.5 Utilizzazione Risorse Umane.

Le potenzialità dell'Associazione Salam utilizza all'occorrenza liberi professionisti che si affiancano alle diverse progettualità in essere:

Totale dipendenti: 7

Sesso: 4 Maschi; 3 Femmine

Tipo di contratto: Indeterminato **7**;

Età: **1** meno di 30 anni; **5** tra 30 e 50 anni; **1** oltre i 50 anni

Totale collaboratori autonomi (partiva Iva, Prest. Occasionale, ecc.): 6

Sesso: **2** Maschi; **4** Femmine

Età: **1** meno di 30 anni; **5** tra 30 e 50 anni; **0** oltre i 50 anni

Totale volontari: 15

Volontari progetto Accoglienza Teramo 5

Volontari progetti di cooperazione: 10 (precisiamo che non sono di nazionalità italiana e risiedono stabilmente all'estero)

Complessivamente il personale è molto giovane e ci sono molte donne.

Circa il 53 % dei nostri collaboratori è donna,

quasi il 92% dei nostri collaboratori sono al di sotto dei 40 anni di età.

Quasi il 60 % dei nostri collaboratori sono professionisti con cittadinanza diversa da quella italiana.

I principi su cui si basa la nostra associazione sono:

1. Continuità lavorativa
2. Crescita professionale
3. Coinvolgimento nella Mission istituzionale
4. Partecipazione ai processi decisionali
5. Efficacia lavorativa

2.6 Politica per la Qualità

SALAM ONG persegue il benessere della persona e della collettività attraverso interventi socio-educativi, socio-assistenziali, formativi, di orientamento e consulenza in risposta alle domande e ai bisogni che le persone e il territorio esprimono in un'ottica di promozione dei diritti umani. SALAM crede in una società solidale, giusta ed equa che favorisca lo sviluppo e le pari opportunità delle persone e la loro integrazione all'interno di un sistema che garantisca i diritti dell'uomo. SALAM, per tutti i propri Servizi, si orienta alla qualità verificando i processi interni e di relazione con i Committenti e Utenti essendo titolare di ISO 9001/2015.

Il Sistema di Gestione della Qualità regola i processi svolti all'interno di SALAM in modo pianificato, documentato e teso al conseguimento dei seguenti obiettivi:

- Riconoscimento della centralità della persona e della sua dignità;
- Formazione continua del Personale per garantirne il necessario livello di competenza;
- Coinvolgimento e motivazione del Personale al raggiungimento degli obiettivi per la Qualità ed al soddisfacimento delle esigenze dei portatori di interesse;
- Miglioramento costante del livello di affidabilità dei servizi e dell'efficienza dei processi attraverso una gestione adeguata delle risorse umane, infrastrutturali e dei flussi di comunicazione;

- Sviluppo e Adeguamento dei servizi in risposta alle sollecitazioni e all'evoluzione dei bisogni segnalati o presenti all'interno del territorio in cui la SALAM opera;
- Diversificazione dei Committenti;
- Miglioramento e ottimizzazione dei flussi di comunicazione sia all'interno che all'esterno di SALAM.

A questo scopo SALAM si impegna a far sì che il Sistema di Gestione per la Qualità possa essere conosciuto, condiviso ed applicato a tutte le aree e processi interni. Eventuali divergenze in materia di Gestione per la Qualità che dovessero nascere, dovranno essere sottoposte al giudizio del Consiglio di SALAM, per darne una valutazione e soluzione, coerentemente con la Politica stabilita.

2.7 Codice Etico

Associazione Salma si è dotata di un codice etico e di condotta che tutti ns soci e dipendenti hanno sottoscritto.

Lettera della presidente

Egregi/e colleghi/e

Operiamo in un contesto lavorativo complesso come quello migratorio, che ci pone continuamente davanti a delle sfide: quelle legate al difficile e attuale contesto geopolitico, e quelle legate al contesto territoriale, italiano che ha mostrato in tempi differenti sia momenti di vera e sensibile accoglienza, che gravi fenomeni di xenofobia e razzismo. Dobbiamo essere pronti a reagire a qualsiasi azione negativa che possa essere strumentalizzata ed usata contro il migrante tout court, spesso soggetto a facili attacchi dovuti a pregiudizi e luoghi comuni prodotti di certa campagna mediatica e politica. Indi per cui, si è reso necessario soprattutto al fine di proteggere e tutelare i diritti dei richiedenti asilo, rifugiati e migranti che ospitiamo nelle nostre strutture, e per tutelare il lavoro dell'Associazione Salam, dotarci di un CODICE ETICO (abbr. CE) che ogni dipendente, realtà associativa, o chiunque decida di collaborare con l'Associazione Salam ha il dovere di seguire, soprattutto nella sfera pubblica. Il Codice Etico rappresenta un documento ufficiale che definisce in maniera trasparente l'insieme dei valori ai quali l'Associazione si ispira per raggiungere i propri obiettivi. Chi opera in Salam e per l'Associazione Salam non solo lo deve conoscere, ma deve farne buon uso al fine di tutelare l'immagine di integrità e reputazione che l'Associazione Salam si è conquistata in questi anni di attività, sia in ambito di accoglienza dei migranti, che nell'ambito della cooperazione internazionale. Basta un solo atto scorretto, di illegalità o comportamento non etico per distruggerla. Per questa ragione si chiede a ognuno di voi di leggerlo con attenzione: il Codice illustra le aspettative che nutriamo l'uno nei confronti dell'altro, indica a chi rivolgersi per un parere su questioni complesse e spiega come segnalare comportamenti non etici.

Fatene buon uso, e buon lavoro. Cordiali saluti

3) COSA FACCIAMO: LE NOSTRE AREE DI INTERVENTO

3.1 ACCOGLIENZA DEGLI IMMIGRATI E INCLUSIONE SOCIALE DEI SOGGETTI DEBOLI

SALAM nel 2023 è stata impegnata nell'accoglienza e inclusione sociale dei soggetti più vulnerabili e in marginalità sociale: immigrati, stranieri, richiedenti asilo e rifugiati, minori e minori stranieri non accompagnati, italiani e stranieri in condizione di povertà e marginalità assoluta attraverso distribuzione di pasti e aiuto del Banco alimentare, anziani, disabili, donne vittime della tratta e abuso.

Servizi erogati:

- Accoglienza in emergenza
- Assistenza legale gratuita a stranieri
- Integrazione sociale e integrazione tra cittadini italiani e immigrati
- Sostegno all'immigrato
- Inclusione lavorativa
- Distribuzione di beni alimentari di prima necessità
- Accoglienza e orientamento, accoglienza residenziale a donne vittime di tratta e abuso
- Servizi e progetti territoriali per minori, famiglie e giovani.
- Assistenza agli anziani
- Assistenza ai disabili

I progetti approvati e in corso di realizzazione nel territorio italiano e europeo nel 2023 sono:

NOME PROGETTO	LUOGO	ENTE FINANZIATORE	SETTORE	CONTRIBUTO	BENEFICIARI
"Progetto EUFAST"	Europa	Commissione Europea ERASMUS PLUS	Innovazione e integrazione sociale migranti	29.764,00 €	1.000 richiedenti asilo
Accoglienza di cittadini stranieri CAS TERAMO	Italia Teramo	Prefettura - UTG di Teramo	Accoglienza stranieri e richiedenti asilo	142.518,73 €	220 cittadini stranieri richiedenti protezione internazionale
"UCRAINA: accesso alle cure mediche per i minori vittime di guerra e garanzia del percorso post ospedaliero in sicurezza".	Ucraina	Regione Puglia e autofinanziato	Sanità	40.000 €	4.700 consulenze e attività di cura
"Progetto CCC"	Italia	Comune di Isola del Gran Sasso	Inclusione	25.000 €	40 donne ucraine

8X1000 SOKKA GHAKAI	Italia	Privati		74.996,40	Non quantificabile
Prog. 5x1000	Italia	Privati		1.663,03	Non quantificabile
"Afghanistan-UNITE"	Afghanistan Iraq Siria Italia	Autofinanziato	Formazione	232.797,00 €	50 studenti
"Scommettiamo sulla cittadinanza"	Italia	Ministero Interno	Formazione	38.400 €	50 studenti
"Supporto soccorso in mare"	Italia	Privati	Soccorso migranti	10.000 €	Non quantificabile
"KPK"	Pakistan	Regione Puglia e autofinanziato	Supporto rifugiati	40.000,00€	4.147 beneficiari pakistani e afgani
"Siria supporto formazione e bisogni sanitari"	Siria	Autofinanziato	Supporto rifugiati	176.836€	90.000 beneficiari

3.2 COOPERAZIONE INTERNAZIONALE

SALAM ONG svolge attività di cooperazione internazionale persegue il benessere delle popolazioni vulnerabili che si trovano in condizione di povertà, colpite da guerre o calamità naturali. Mediante la realizzazione di opere di aiuto umanitario, sia in contesti emergenziali che di sviluppo, a sostegno delle categorie più deboli, in particolare di: bambini, donne, anziani ed emarginati, supportandole nel raggiungimento delle proprie aspirazioni con l'obiettivo di promuoverne l'autonomia e la sostenibilità futura.

Nel 2023 SALAM ONG ha presentato e sono stati approvati quasi **531.060 euro** di contributi per progetti di cooperazione internazionale.

4) RISORSE ECONOMICHE

Si allega il Bilancio 2023 per le macro e micro voci, specificando che si sono comunque svolte attività di:

4.1 Raccolta fondi

Non vi sono state raccolte di fondi o donazioni.

4.2 Comunicazione

Riteniamo che la comunicazione non è solo uno strumento di diffusione, promozione e valorizzazione di tutto ciò che ASSOCIAZIONE SALAM è e fa, ma anche un mezzo di posizionamento, oltre che di coinvolgimento, nei confronti di tutti i nostri attuali - e potenziali - portatori di interesse.

4.3 Spese Generali

Le spese di gestione sono molto ridotte e non rappresentano mai più del 5-7% dei costi complessivi dell'Associazione.

4.4 Bilancio

Si allega il bilancio e la nota integrativa dell'anno 2023

BILANCIO IN FORMA ABBREVIATA

Informazioni generali sull'impresa

Dati anagrafici

<i>Denominazione</i>	SALAM ONG ASS.NE
<i>Sede</i>	VIA V. EMANUELE III, 2 74010 STATTE (TA)
<i>capitale sociale</i>	0
<i>capitale sociale interamente versato</i>	SI
<i>codice CCIAA</i>	TA
<i>partita IVA</i>	03108470737
<i>codice fiscale</i>	90195320735
<i>numero REA</i>	212372
<i>forma giuridica</i>	(08) Associazioni Riconosciute
<i>settore di attività prevalente (ATECO)</i>	(949940) ATTIVITA' DI ORGANIZZAZIONI PER LA COOPE
<i>società in liquidazione</i>	NO
<i>società con socio unico</i>	NO
<i>società sottoposta ad altrui attività di direzione e coordinamento</i>	NO
<i>denominazione della società o ente che esercita l'attività di direzione e coordinamento</i>	
<i>appartenenza a un gruppo</i>	NO
<i>denominazione della società capogruppo</i>	

Stato patrimoniale

Stato patrimoniale		
Attivo		
A) Crediti verso soci per versamenti ancora dovuti		
B) Immobilizzazioni		
I - Immobilizzazioni immateriali		
II - Immobilizzazioni materiali	551	
III - Immobilizzazioni finanziarie		
Totale immobilizzazioni (B)	551	
C) Attivo circolante		
I - Rimanenze		
Immobilizzazioni materiali destinate alla vendita		
II - Crediti		
esigibili entro l'esercizio successivo	1.262.793	1.855.900
esigibili oltre l'esercizio successivo	1.150.579	
imposte anticipate		
Totale crediti	2.413.372	1.855.900
III - Attività finanziarie che non costituiscono immobilizzazioni		
IV - Disponibilità liquide	21.950	22.670
Totale attivo circolante (C)	2.435.322	1.878.570
D) Ratei e risconti		
Totale attivo	2.435.873	1.878.570
Passivo		
A) Patrimonio netto		
I - Capitale		
II - Riserva da soprapprezzo delle azioni		
III - Riserve di rivalutazione		
IV - Riserva legale		
V - Riserve statutarie		
VI - Altre riserve	381.936	346.685
VII - Riserva per operazioni di copertura dei flussi finanziari attesi		
VIII - Utili (perdite) portati a nuovo	-35.038	-85.733
IX - Utile (perdita) dell'esercizio	652.225	50.695
Perdita ripianata nell'esercizio		
X - Riserva negativa per azioni proprie in portafoglio		
Totale patrimonio netto	999.123	311.647
B) Fondi per rischi e oneri	56.621	56.621
C) Trattamento di fine rapporto di lavoro subordinato	6.447	13.381
D) Debiti		
esigibili entro l'esercizio successivo	1.037.704	1.271.379
esigibili oltre l'esercizio successivo	335.978	193.892
Totale debiti	1.373.682	1.465.271
E) Ratei e risconti		31.650
Totale passivo	2.435.873	1.878.570

Conto economico

Conto economico		
A) Valore della produzione		
1) ricavi delle vendite e delle prestazioni	1.171.949	696.259
2), 3) variazioni delle rimanenze di prodotti in corso di lavorazione, semilavorati e finiti e dei lavori in corso su ordinazione		
2) variazioni delle rimanenze di prodotti in corso di lavorazione, semilavorati e finiti		
3) variazioni dei lavori in corso su ordinazione		
4) incrementi di immobilizzazioni per lavori interni		
5) altri ricavi e proventi		
contributi in conto esercizio		
altri	195.010	
Totale altri ricavi e proventi	195.010	
Totale valore della produzione	1.366.959	696.259
B) Costi della produzione		
6) per materie prime, sussidiarie, di consumo e di merci	122.973	209.668
7) per servizi	342.236	180.274
8) per godimento di beni di terzi	21.609	33.370
9) per il personale		
a) salari e stipendi	56.339	152.703
b) oneri sociali	16.818	38.587
c), d), e) trattamento di fine rapporto, trattamento di quiescenza, altri costi del personale	26.670	135
c) trattamento di fine rapporto	3.685	124
d) trattamento di quiescenza e simili		
e) altri costi	22.985	11
Totale costi per il personale	99.827	191.425
10) ammortamenti e svalutazioni		
a), b), c) ammortamento delle immobilizzazioni immateriali e materiali, altre svalutazioni delle immobilizzazioni	61	
a) ammortamento delle immobilizzazioni immateriali		
b) ammortamento delle immobilizzazioni materiali	61	
c) altre svalutazioni delle immobilizzazioni		
d) svalutazioni dei crediti compresi nell'attivo circolante e delle disponibilità liquide		
Totale ammortamenti e svalutazioni	61	
11) variazioni delle rimanenze di materie prime, sussidiarie, di consumo e merci		
12) accantonamenti per rischi		
13) altri accantonamenti		
14) oneri diversi di gestione	105.341	30.755
Totale costi della produzione	692.047	645.492
Differenza tra valore e costi della produzione (A - B)	674.912	50.767
C) Proventi e oneri finanziari		
15) proventi da partecipazioni		
da imprese controllate		
da imprese collegate		
da imprese controllanti		
da imprese sottoposte al controllo delle controllanti		
altri		
Totale proventi da partecipazioni		
16) altri proventi finanziari		
a) da crediti iscritti nelle immobilizzazioni		
da imprese controllate		

da imprese collegate		
da imprese controllanti		
da imprese sottoposte al controllo delle controllanti		
altri		
Totale proventi finanziari da crediti iscritti nelle immobilizzazioni		
b), c) da titoli iscritti nelle immobilizzazioni che non costituiscono partecipazioni e da titoli iscritti nell'attivo circolante che non costituiscono partecipazioni		
b) da titoli iscritti nelle immobilizzazioni che non costituiscono partecipazioni		
c) da titoli iscritti nell'attivo circolante che non costituiscono partecipazioni		
d) proventi diversi dai precedenti		
da imprese controllate		
da imprese collegate		
da imprese controllanti		
da imprese sottoposte al controllo delle controllanti		
altri		
Totale proventi diversi dai precedenti		
Totale altri proventi finanziari		
17) interessi e altri oneri finanziari		
verso imprese controllate		
verso imprese collegate		
verso imprese controllanti		
verso imprese sottoposte al controllo delle controllanti		
altri	22.687	72
Totale interessi e altri oneri finanziari	22.687	72
17-bis) utili e perdite su cambi		
Totale proventi e oneri finanziari (15 + 16 - 17 + - 17-bis)	-22.687	-72
D) Rettifiche di valore di attività e passività finanziarie		
18) rivalutazioni		
a) di partecipazioni		
b) di immobilizzazioni finanziarie che non costituiscono partecipazioni		
c) di titoli iscritti all'attivo circolante che non costituiscono partecipazioni		
d) di strumenti finanziari derivati		
di attività finanziarie per la gestione accentrata della tesoreria		
Totale rivalutazioni		
19) svalutazioni		
a) di partecipazioni		
b) di immobilizzazioni finanziarie che non costituiscono partecipazioni		
c) di titoli iscritti nell'attivo circolante che non costituiscono partecipazioni		
d) di strumenti finanziari derivati		
di attività finanziarie per la gestione accentrata della tesoreria		
Totale svalutazioni		
Totale delle rettifiche di valore di attività e passività finanziarie (18 - 19)		
Risultato prima delle imposte (A - B + - C + - D)	652.225	50.695
20) Imposte sul reddito dell'esercizio, correnti, differite e anticipate		
imposte correnti		
imposte relative a esercizi precedenti		
imposte differite e anticipate		
proventi (oneri) da adesione al regime di consolidato fiscale / trasparenza fiscale		
Totale delle imposte sul reddito dell'esercizio, correnti, differite e anticipate		
21) Utile (perdita) dell'esercizio	652.225	50.695

Nota integrativa, parte iniziale

Premessa

Signori Soci,

il bilancio dell'esercizio chiuso al 31/12/2023 è stato redatto secondo le disposizioni degli articoli 2423 e seguenti del Codice civile, integrate dai principi contabili elaborati dall'Organismo Italiano di contabilità, sulla base delle disposizioni contenute dal D.Lgs. 139/2015 e delle novità da esso apportate.

Sono state rispettate le clausole generali di redazione del bilancio (art. 2423 del Codice civile), i principi di redazione del bilancio (art. 2423-bis del Codice civile) ed i criteri di valutazione previsti per le singole voci (art. 2426 del Codice Civile).

Il bilancio è stato redatto in forma abbreviata, ai sensi dell'art. 2435-bis del Codice civile, poiché i limiti previsti dallo stesso articolo non risultano superati per due esercizi consecutivi. Ai sensi dell'art. 2423, comma 2, del Codice civile, si evidenzia che il bilancio è redatto con chiarezza e rappresenta in modo veritiero e corretto la situazione patrimoniale e finanziaria della società e il risultato economico dell'esercizio.

Ai sensi dell'art. 2423, comma 6, del Codice Civile, si evidenzia che il bilancio dell'esercizio chiuso è redatto in unità di euro, senza cifre decimali. Il passaggio dei saldi di conto, espressi in centesimi di euro, ai saldi di bilancio, espressi in unità di euro, è avvenuto mediante arrotondamento per eccesso o per difetto in conformità a quanto dispone il Regolamento CE. Le eventuali differenze derivanti dall'arrotondamento dei valori espressi in unità di euro sono allocati all'apposita riserva di patrimonio netto.

I dati della nota integrativa sono espressi in migliaia di euro (oppure sono espressi in unità di euro per una migliore intellegibilità del documento).

Convenzioni di classificazione

Nella costruzione del bilancio sono state adottate le seguenti convenzioni di classificazione:

- 1) le voci dell'attivo dello stato patrimoniale sono state classificate in base alla relativa destinazione aziendale, mentre quelle del passivo sono state classificate in funzione della loro origine. Con riferimento alle voci che richiedono la separata evidenza dei crediti e dei debiti esigibili entro o oltre l'esercizio successivo si è seguito il criterio della esigibilità di fatto, basata su previsioni sulla effettiva possibilità di riscossione entro l'esercizio successivo;
- 2) il Conto Economico è stato compilato tenendo conto di tre distinti criteri di riclassificazione, ed in particolare della suddivisione dell'intera area gestionale nelle quattro sub-aree identificate nello schema di legge, del privilegio della natura dei costi rispetto alla loro destinazione e della necessità di dare corretto rilievo ai risultati intermedi della dinamica di formazione del risultato di esercizio.

Attività svolte

La Vostra società opera nel settore: Attività di organizzazioni per la cooperazione e la solidarietà internazionale.

Durante l'esercizio l'attività si è svolta regolarmente, non si sono verificati fatti che abbiano modificato in modo significativo l'andamento gestionale. Non si segnalano, inoltre fatti di

rilievo la cui conoscenza sia necessaria per una migliore comprensione delle differenze fra le voci del presente bilancio e quelle del bilancio precedente.

Principi di redazione

Ai sensi dell'art. 2423-bis del Codice Civile, nella redazione del bilancio sono stati osservati i seguenti principi.

La valutazione delle voci di bilancio è stata effettuata secondo prudenza e nella prospettiva della continuazione dell'attività.

La rilevazione e la presentazione delle voci è effettuata tenendo conto della sostanza dell'operazione o del contratto.

Sono stati indicati esclusivamente gli utili realizzati alla data di chiusura dell'esercizio.

Si è tenuto conto dei proventi e degli oneri di competenza dell'esercizio, indipendentemente dalla data dell'incasso o del pagamento.

Si è tenuto conto dei rischi e delle perdite di competenza dell'esercizio, anche se conosciuti dopo la chiusura di questo.

Gli elementi eterogenei ricompresi nelle singole voci sono stati valutati separatamente.

I criteri di valutazione non sono stati modificati rispetto al precedente esercizio.

Ai sensi dell'art. 2423, comma 5, del Codice Civile, si evidenzia che non è stata applicata alcuna delle deroghe previste.

In ossequio alle disposizioni dell'art. 2423-ter del Codice Civile è stato indicato, per ciascuna voce dello Stato Patrimoniale e del Conto Economico, l'importo della voce corrispondente dell'esercizio precedente.

La società non si è avvalsa della possibilità di raggruppare le voci precedute da numeri arabi.

Ai fini di una maggiore chiarezza sono state omesse le voci precedute da lettere, numeri arabi e romani che risultano con contenuto zero nel precedente e nel corrente esercizio.

Non vi sono elementi dell'attivo e del passivo che ricadono sotto più voci dello schema di stato patrimoniale.

La relazione sulla gestione è stata omessa in quanto ci si è avvalsi della facoltà prevista dall'art. 2435-bis, comma 7, del Codice civile:

- non si possiedono azioni proprie, né quote o azioni di società controllanti, neanche per interposta persona o società fiduciaria;
- non sono state acquistate, alienate azioni proprie, né azioni o quote di società controllanti anche per interposta persona o società fiduciaria.

La presente nota integrativa costituisce parte integrante del bilancio ai sensi dell'articolo 2423, comma 1, del Codice civile.

Criteri di valutazione applicati

Criteri di valutazione

I criteri utilizzati nella formazione del bilancio chiuso al 31/12/2023 sono aderenti alle disposizioni previste dall'art. 2426 del Codice civile.

Ai sensi dell'art. 2427, comma 1, n. 1) del Codice civile, i criteri applicati nella valutazione delle voci del bilancio, nelle rettifiche di valore e nella conversione dei valori non espressi all'origine in moneta avente corso legale nello Stato sono di seguito esposti.

Ai sensi dell'art. 2423 comma 4, non essendosi verificati nel corso dell'esercizio eventi eccezionali, non si è reso necessario esperire deroghe alle disposizioni di legge. Né si sono ravvisati casi eccezionali tali da comportare una modifica nei criteri di valutazione utilizzati nei

precedenti esercizi, così che i valori di bilancio sono comparabili con quelli del bilancio precedente senza dover effettuare alcun adattamento.

Immobilizzazioni

Le immobilizzazioni sono iscritte al costo di acquisto o di produzione; nel costo di acquisto si computano anche i costi accessori.

Il costo delle immobilizzazioni, materiali e immateriali, la cui utilizzazione è limitata nel tempo è sistematicamente ammortizzato in ogni esercizio in relazione con la loro residua possibilità di utilizzazione.

I criteri di ammortamento e le aliquote applicate soddisfano il criterio della prudenza e non sono stati modificati rispetto ai precedenti esercizi. Le aliquote, calcolate sul costo storico, sono quelle previste dal legislatore fiscale, D.M. 31.12.1988.

I costi di impianto e ampliamento sono ammortizzati entro un periodo non superiore a cinque anni.

I costi di sviluppo sono ammortizzati secondo la loro vita utile; nei casi eccezionali in cui non è possibile stimarne attendibilmente la vita utile, sono ammortizzati entro un periodo non superiore a cinque anni.

L'avviamento è iscritto nell'attivo con il consenso, ove esistente, del Collegio Sindacale, se acquisito a titolo oneroso, nei limiti del costo per esso sostenuto.

L'ammortamento dell'avviamento è effettuato secondo la sua vita utile; nei casi eccezionali in cui non è possibile stimarne attendibilmente la vita utile, è ammortizzato entro un periodo non superiore a dieci anni.

Le manutenzioni e le riparazioni ordinarie sono state imputate ai costi d'esercizio, mentre quelle straordinarie e più in generale ogni spesa incrementativa che prolunga la vita dei cespiti è stata capitalizzata sui rispettivi cespiti a cui si riferisce.

Crediti e debiti

I crediti sono stati iscritti in bilancio al presumibile valore di realizzazione.

I debiti sono stati iscritti in bilancio al valore nominale.

Rimanenze, titoli e attività finanziarie

Le rimanenze, i titoli e le attività finanziarie che non costituiscono immobilizzazioni sono iscritti al costo di acquisto o di produzione, calcolato secondo il numero 1) dell'art. 2426 del Codice Civile, ovvero al valore di realizzazione desumibile dall'andamento del mercato, se minore.

Ricavi, proventi, costi ed oneri

I ricavi e i proventi, i costi e gli oneri sono iscritti al netto dei resi, degli sconti, abbuoni e premi, nonché delle imposte direttamente connesse con la vendita dei prodotti e la prestazione dei servizi.

I ricavi e i proventi, i costi e gli oneri relativi ad operazioni in valuta sono determinati al cambio corrente alla data nella quale la relativa operazione è compiuta.

Nota integrativa abbreviata, attivo

Di seguito viene analizzato l'attivo del bilancio d'esercizio, con evidenza ai sensi dell'art. 2427, comma 1, numero 4) del Codice Civile, delle variazioni intervenute nella consistenza delle altre voci dell'attivo.

Immobilizzazioni

Di seguito vengono analizzate le immobilizzazioni immateriali, materiali e finanziarie.

Movimenti delle immobilizzazioni

Ai sensi dell'art. 2427, comma 1, numero 2) del Codice Civile, nei prospetti seguenti vengono esposti i movimenti delle immobilizzazioni, specificando per ciascuna voce: il costo, le precedenti rivalutazioni, ammortamenti e svalutazioni; le acquisizioni, gli spostamenti da una ad altra voce, le alienazioni avvenute nell'esercizio, le rivalutazioni, gli ammortamenti e le svalutazioni effettuati nell'esercizio e il totale delle rivalutazioni riguardanti le immobilizzazioni esistenti alla chiusura dell'esercizio.

	Immobilizzazioni immateriali	Immobilizzazioni materiali	Immobilizzazioni finanziarie	Totale immobilizzazioni
Valore di inizio esercizio				
Costo	0	110202		110.202
Rivalutazioni				0
Ammortamenti (Fondo ammortamento)	0	110202	0	110202
Svalutazioni	0	0	0	0
Valore di bilancio	0	0		
Variazioni nell'esercizio				
Incrementi per acquisizioni	0	613	0	613
Riclassifiche del costo storico (dare)				0
Riclassifiche del costo storico (avere)				0
Riclassifiche del fondo ammortamento (dare)				0
Riclassifiche del fondo ammortamento (avere)				0
Riclassifiche del fondo svalutazione (dare)				0
Riclassifiche del fondo svalutazione (avere)				0
Riclassifiche (del valore di bilancio)	0	0	0	0
Decrementi per alienazioni e dismissioni (costo storico)	0	0	0	0
Decrementi per alienazioni e dismissioni (fondo ammortamento)	0	0		0
Decrementi per alienazioni e dismissioni (fondo svalutazione)	0	0	0	0
Decrementi per alienazioni e dismissioni (del valore di bilancio)	0	0	0	0
Rivalutazioni effettuate nell'esercizio				0
Ammortamento dell'esercizio	0	61	0	61
Svalutazioni effettuate nell'esercizio	0	0	0	0
Altre variazioni (dare)				0
Altre variazioni (avere)				0

Altre variazioni fondo ammortamento (dare)				0
Altre variazioni fondo ammortamento (avere)				0
Altre variazioni fondo svalutazione (dare)				0
Altre variazioni fondo svalutazione (avere)				0
Altre variazioni	0	0	0	0
Totale variazioni	0	551		551
Valore di fine esercizio				
Costo	0	110815		110.815
Rivalutazioni	0	0	0	0
Ammortamenti (Fondo ammortamento)	0	110264	0	110264
Svalutazioni	0	0	0	0
Valore di bilancio	0	551		551

Immobilizzazioni materiali

Di seguito vengono analizzate le immobilizzazioni materiali.

Movimenti delle immobilizzazioni materiali

Ai sensi dell'art. 2427, comma 1, numero 2) del Codice Civile, nel seguente prospetto vengono esposti i movimenti delle immobilizzazioni materiali, specificando per ciascuna voce: il costo, le precedenti rivalutazioni, ammortamenti e svalutazioni; le acquisizioni, gli spostamenti da una ad altra voce, le alienazioni avvenuti nell'esercizio, le rivalutazioni, gli ammortamenti e le svalutazioni effettuati nell'esercizio e il totale delle rivalutazioni riguardanti le immobilizzazioni esistenti alla chiusura dell'esercizio.

	Terreni e fabbricati	Impianti e macchinario	Attrezzature industriali e commerciali	Altre immobilizzazioni materiali	Immobilizzazioni materiali in corso e acconti	Totale Immobilizzazioni materiali
Valore di inizio esercizio						
Costo	0	995	21352	87855	0	110202
Rivalutazioni						0
Ammortamenti (Fondo ammortamento)	0	995	21352	87855		110202
Svalutazioni	0	0	0	0		0
Valore di bilancio	0	0	0	0	0	0
Variazioni nell'esercizio						
Incrementi per acquisizioni	0	0	0	613	0	613
Riclassifiche del costo storico (dare)						0
Riclassifiche del costo storico (avere)						0
Riclassifiche del fondo						0

ammortamento (dare)							
Riclassifiche del fondo ammortamento (avere)							0
Riclassifiche del fondo svalutazione (dare)							0
Riclassifiche del fondo svalutazione (avere)							0
Riclassifiche (del valore di bilancio)	0	0	0	0	0	0	0
Decrementi per alienazioni e dismissioni (costo storico)	0	0	0	0	0	0	0
Decrementi per alienazioni e dismissioni (fondo ammortamento)	0	0	0	0	0	0	0
Decrementi per alienazioni e dismissioni (fondo svalutazione)	0	0	0	0	0	0	0
Decrementi per alienazioni e dismissioni (del valore di bilancio)	0	0	0	0	0	0	0
Rivalutazioni effettuate nell'esercizio							0
Ammortamento dell'esercizio	0	0	0	61			61
Svalutazioni effettuate nell'esercizio	0	0	0	0			0
Altre variazioni (dare)							0
Altre variazioni (avere)							0
Altre variazioni fondo ammortamento (dare)							0
Altre variazioni fondo ammortamento (avere)							0
Altre variazioni fondo svalutazione (dare)							0
Altre variazioni fondo svalutazione (avere)							0

Altre variazioni	0	0	0	0	0	0
Totale variazioni	0	0	0	551	0	551
Valore di fine esercizio						
Costo	0	995	21352	88468	0	110815
Rivalutazioni	0	0	0	0	0	0
Ammortamenti (Fondo ammortamento)	0	995	21352	87917		110264
Svalutazioni	0	0	0	0		0
Valore di bilancio	0	0	0	551	0	551

Attivo circolante

Di seguito viene analizzato l'attivo circolante.

Crediti iscritti nell'attivo circolante

Di seguito vengono analizzati i crediti iscritti nell'attivo circolante.

Variazioni e scadenza dei crediti iscritti nell'attivo circolante

Ai sensi dell'art. 2427, comma 1, numero 4) del Codice Civile, si espongono di seguito le variazioni intervenute nei crediti iscritti nell'attivo circolante con l'evidenza delle quote scadenti entro e oltre l'esercizio nonché, ai sensi dell'art. 2427, comma 1, numero 6), del Codice Civile, di quelle con durata residua superiore a 5 anni. Sono iscritti in bilancio al loro "valore di presumibile realizzo". Non si è ritenuto di dover eseguire accantonamenti ad un fondo rischi su crediti poiché non vi è motivo di preoccupazione per l'esigibilità degli stessi.

	Valore di inizio esercizio	Variazione nell'esercizio	Valore di fine esercizio	Quota scadente entro l'esercizio	Quota scadente oltre l'esercizio	Di cui di durata residua superiore a 5 anni
Crediti verso clienti iscritti nell'attivo circolante	2001554	-202637	1798917	773074	1025843	
Crediti verso imprese controllate iscritti nell'attivo circolante	-325869	0	-325869	-325869	0	
Crediti verso imprese collegate iscritti nell'attivo circolante	0	0	0	0	0	
Crediti verso imprese controllanti iscritti nell'attivo circolante	0	0	0	0	0	

Crediti verso imprese sottoposte al controllo delle controllanti iscritti nell'attivo circolante	0	0	0	0	0	
Crediti tributari iscritti nell'attivo circolante	0	0	0	0	0	
Attività per imposte anticipate iscritte nell'attivo circolante	0	0	0			
Crediti verso altri iscritti nell'attivo circolante	180215	760109	940324	815587	124737	
Totale crediti iscritti nell'attivo circolante	1855900	557473	2413373	1262793	1150580	0

Disponibilità liquide

Ai sensi dell'art. 2427, comma 1, numero 4) del Codice Civile, si espongono di seguito le variazioni intervenute nell'esercizio nelle disponibilità liquide, il cui saldo rappresenta l'esistenza di numerario e di valori alla data di chiusura dell'esercizio.

	Valore di inizio esercizio	Variazione nell'esercizio	Valore di fine esercizio
Depositi bancari e postali	19640	-18181	1459
Assegni	0	0	0
Denaro e altri valori in cassa	3030	17461	20491
Totale disponibilità liquide	22670	-720	21950

Nota integrativa abbreviata, passivo e patrimonio netto

Di seguito viene analizzato il passivo e il patrimonio netto del bilancio d'esercizio, con evidenza ai sensi dell'art. 2427, comma 1, numero 4) del Codice Civile, delle variazioni intervenute nella consistenza delle altre voci del passivo, ed in particolare per le voci del patrimonio netto, per i fondi e per il trattamento di fine rapporto, della formazione e delle utilizzazioni.

Patrimonio netto

Il Patrimonio netto è costituito dai mezzi propri impiegati per lo svolgimento dell'attività sociale.

Variazioni nelle voci di patrimonio netto

Ai sensi dell'art. 2427, comma 1, numero 4), del Codice Civile, le voci di patrimonio netto vengono nei seguenti prospetti analiticamente indicate, con evidenza della formazione e delle utilizzazioni.

Ai sensi dell'art. 2427, comma 1, numeri 7 e 7-bis), del Codice Civile, le voci di patrimonio netto e le altre riserve vengono nei seguenti prospetti analiticamente indicate, con specificazione della loro origine, possibilità di utilizzazione e distribuibilità, nonché della loro avvenuta utilizzazione nei precedenti esercizi.

	Valore di inizio esercizio	Destinazione del risultato dell'esercizio precedente: attribuzione di dividendi	Destinazione del risultato dell'esercizio precedente: altre destinazioni	Altre variazioni: Incrementi	Altre variazioni: Decrementi	Riclassifiche (dare)	Riclassifiche (avere)	Altre variazioni: Riclassifiche	Risultato d'esercizio	Valore di fine esercizio
Capitale	0			0	0			0		0
Riserva da soprapprezzo delle azioni	0			0	0			0		0
Riserve di rivalutazione	0			0	0			0		0
Riserva legale	0			0	0			0		0
Riserve statutarie	0			0	0			0		0
Altre riserve										
Riserva straordinaria	0			0	0			0		0
Riserva da deroghe ex articolo 2423 codice civile	0			0	0			0		0
Riserva azioni o quote della società controllante	0			0	0			0		0
Riserva da rivalutazione delle partecipazioni	0			0	0			0		0
Versamenti in conto aumento di capitale	0			0	0			0		0
Versamenti in conto futuro aumento di capitale	0			0	0			0		0
Versamenti in conto capitale	149603			35250	0			0		184853

Versamenti a copertura perdite	0			0	0			0		0
Riserva da riduzione capitale sociale	0			0	0			0		0
Riserva avanzo di fusione	0			0	0			0		0
Riserva per utili su cambi non realizzati	0			0	0			0		0
Riserva da conguaglio utili in corso	0			0	0			0		0
Varie altre riserve	19708 2			1	0			0		19708 3
Totale altre riserve	34668 5	0	0	35251	0	0	0	0		38193 6
Riserva per operazioni di copertura dei flussi finanziari attesi	0			0	0			0		0
Utili (perdite) portati a nuovo	-85733			50695	0			0		-35038
Utile (perdita) dell'esercizio	50695			601530	0			0	652225	652225
Perdita ripianata dell'esercizio	0			0	0			0		0
Riserva negativa per azioni proprie in portafoglio	0			0	0			0		0
Totale patrimonio netto	31164 7	0	0	687476	0	0	0	0	652225	99912 3

	Descrizione	Importo
Totale		197083

Disponibilità e utilizzo del patrimonio netto

Ai sensi dell'art. 2427, comma 1, numeri 7 e 7-bis), del Codice Civile, di seguito vengono dettagliate per le singole voci del patrimonio netto e per le altre riserve l'origine/natura, le possibilità di utilizzazione, la quota disponibile e la distribuibilità, nonché la loro avvenuta utilizzazione nei tre precedenti esercizi per la copertura perdite o per altre ragioni.

	Importo	Origine / natura	Possibilità di utilizzazione	Quota disponibile	per copertura perdite	per altre ragioni
Capitale	0					
Riserva da soprapprezzo delle azioni	0					
Riserve di rivalutazione	0					
Riserva legale	0					
Riserve statutarie	0					
Altre riserve						
Riserva straordinaria o facoltativa	0					
Riserva da deroghe ex art. 2423 Cod. Civ	0					
Riserva azioni o quote della società controllante	0					
Riserva da rivalutazione delle partecipazioni	0					
Versamenti in conto aumento di capitale	0					
Versamenti in conto futuro aumento di capitale	0					
Versamenti in conto capitale	184853					
Versamenti a copertura perdite	0					
Riserva da riduzione capitale sociale	0					
Riserva avanzo di fusione	0					
Riserva per utili su cambi non realizzati	0					
Riserva da conguaglio utili in corso	0					
Varie altre riserve	197083					
Totale altre riserve	381936			0	0	0
Riserva per operazioni di copertura dei flussi finanziari attesi	0					
Utili portati a nuovo	-35038					
Riserva negativa per	0					

azioni proprie in portafoglio						
Totale	346898			0	0	0
Quota non distribuibile						
Residua quota distribuibile				0		
Legenda: A: per aumento di capitale B: per copertura perdite C: per distribuzione ai soci D: per altri vincoli statutari E: altro						

Trattamento di fine rapporto di lavoro subordinato

Ai sensi dell'art. 2427, comma 1, numero 4), del Codice Civile, di seguito si forniscono le informazioni sul trattamento di fine rapporto di lavoro subordinato, con evidenza della formazione e delle utilizzazioni.

L'importo è stato calcolato a norma dell'art. 2120 del Codice Civile

	Trattamento di fine rapporto di lavoro subordinato
Valore di inizio esercizio	13381
Variazioni nell'esercizio	
Accantonamento nell'esercizio	3685
Utilizzo nell'esercizio	10619
Altre variazioni avere	
Altre variazioni dare	
Altre variazioni	0
Totale variazioni	-6934
Valore di fine esercizio	6447

Il fondo accantonato rappresenta l'effettivo debito della società al 31/12/2023 verso i dipendenti in forza a tale data, al netto degli anticipi corrisposti.

Debiti

Di seguito viene analizzata la composizione dei debiti della società.

Variazioni e scadenza dei debiti

Ai sensi dell'art. 2427, comma 1, numero 4), del Codice Civile, di seguito vengono analizzate le variazioni intervenute nei debiti con evidenza delle quote scadenti entro e oltre l'esercizio nonché, ai sensi dell'art. 2427, comma 1, numero 6) del Codice Civile, di quelli con durata residua superiore a 5 anni.

	Valore di inizio esercizio	Variazione nell'esercizio	Valore di fine esercizio	Quota scadente entro l'esercizio	Quota scadente oltre l'esercizio	Di cui di durata residua superiore a 5 anni
Obbligazioni	0	0	0	0	0	
Obbligazioni convertibili	0	0	0	0	0	
Debiti verso soci per finanziamenti	132879	-5000	127879	127879	0	

Debiti verso banche	94607	0	94607	94607	0	
Debiti verso altri finanziatori	193892	0	193892	0	193892	
Acconti	181831	-146527	35304	35304	0	
Debiti verso fornitori	355780	-99471	256309	256309	0	
Debiti rappresentati da titoli di credito	0	0	0	0	0	
Debiti verso imprese controllate	0	0	0	0	0	
Debiti verso imprese collegate	0	0	0	0	0	
Debiti verso controllanti	0	0	0	0	0	
Debiti verso imprese sottoposte al controllo delle controllanti	0	0	0	0	0	
Debiti tributari	406800	-16169	390631	248545	142086	
Debiti verso istituti di previdenza e di sicurezza sociale	67105	-46576	20529	20529	0	
Altri debiti	32377	222155	254532	254532	0	
Totale debiti	1465271	-91588	1373683	1037705	335978	0

Ratei e risconti passivi

Nella voce ratei e risconti passivi sono iscritti i costi di competenza dell'esercizio esigibili in esercizi successivi e i proventi percepiti entro la chiusura dell'esercizio ma di competenza di esercizi successivi.

Sono iscritte in tali voci soltanto le quote di costi e proventi, comuni a due o più esercizi, l'entità dei quali varia in ragione del tempo.

Ai sensi dell'art. 2427, comma 1, numero 4) del Codice Civile, si espongono di seguito le variazioni intervenute nell'esercizio.

	Valore di inizio esercizio	Variazione nell'esercizio	Valore di fine esercizio
Ratei passivi	0	0	0
Risconti passivi	31650	-31650	0
Totale ratei e risconti passivi	31650	-31650	0

Nota integrativa abbreviata, conto economico

Il conto economico della società evidenzia un andamento

Valore della produzione

Il valore della produzione è costituito dai ricavi delle vendite e delle prestazioni, dalle variazioni delle rimanenze di prodotti in corso di lavorazione, semilavorati e finiti, dalle variazioni dei lavori in corso su ordinazione, dagli incrementi di immobilizzazioni per lavori interni e dagli altri ricavi e proventi.

Costi della produzione

Di seguito si analizzano le componenti del costo della produzione.

Costi per materie prime, sussidiarie, di consumo e di merci, costi per servizi e costi per godimento beni di terzi

Sono strettamente correlati all'andamento del punto A (valore della produzione) del conto economico.

Costi per il personale

La voce comprende l'intero costo per il personale dipendente ivi compresi i miglioramenti di merito, passaggi di categoria, scatti di contingenza, costo delle ferie non godute e accantonamenti di legge e contratti collettivi.

Ammortamento delle immobilizzazioni materiali

Per quanto concerne gli ammortamenti si specifica che gli stessi sono stati calcolati sulla base della durata utile del cespite e del suo sfruttamento nella fase produttiva.

Relazione di missione, parte finale

Il presente bilancio, composto da stato patrimoniale, Rendiconto gestionale e Relazione di missione, rappresenta in modo veritiero e corretto la situazione patrimoniale e finanziaria nonché il risultato economico dell'esercizio e corrisponde alle risultanze delle scritture contabili.

Il Legale Rappresentante
Fernandez Simona

Dichiarazione di conformità del bilancio

Si dichiara che il documento informatico in formato XBRL contenente lo stato patrimoniale il conto economico è conforme ai corrispondenti documenti originali depositati presso la società.

Dichiarazione inerente l'imposta di bollo:

Imposta di bollo assolta in modo virtuale su autorizzazione n. 204354/01 rilasciata dalla Direzione Regionale delle Entrate di Roma, il 06/12/2001.

Copia su supporto informatico conforme all'originale documento su supporto cartaceo, ai sensi degli articoli 38 e 47 del DPR 445/2000, che si trasmette ad uso Registro Imprese

Il sottoscritto Ventrino Pasquale, ai sensi dell'art.31 comma 2-quinquies della Legge 340/2000, dichiara che il presente documento è conforme all'originale depositato presso la società.



NON È IMPORTANTE
COME COLPISCI
L'IMPORTANTE
È COME SAI RESISTERE AI COLPI
COME INCASSI
E SE FINISCI AL TAPPETO
HAI LA FORZA
Di Rialzarti
COSÌ SEI INVINCENTE!





Values

We SALAM believe in:

- Humanity
- Equality
- Nonprofit Integrity
- Efficiency
- Transparency
- Sustainability
- Accountability



Vision

Populations must be able to access human rights



Mission

SALAM is involved to empower society to achieve a complete and comprehensive renaissance by implementing projects in several sec



Fields of work



Education:

Children are the most crisis effected but they are also the hope of a bright dawn after the long darkness, it is our duty to give them all the instrument for their development



Health:

Access to primary care is a right that must be guaranteed to all human beings



Food Security:

We care about the early recovery we believe in sustainability, self-dependence and developing resources and for this we support agriculture projects



Fields of work



Shelter:

Salam have places available in apartment for asylum seekers and refugees around the world.



Protection:

Women and Children are the most vulnerable, empowering their abilities and building their capacities to reach their self-dependency is best method of protecting them from any kind of abuse. The wars around world and clashes create, arising daily, new migration all around the world. The persons that leaving their homes without a basic resource need to be helping by the international community.



Work and self-determination:

Creation and strengthening of work skills pushes people towards self-determination and independence from hel



Objectives:

● **Short term:**

Updating the response plan by the need assessment conducted by our team on sites according to the rapid changes in the land in which we working.

Implementing relief projects in deferent sectors responding to the needs of the populations.

Working in coordination and cooperation with the local and international humanitarian organizations and with local councils to achieve the best outcomes.

● **Long term:**

Conduct strategical studies and plans to empower the civil society

Enhance the scientific and cultural activities and support the intellectual and development programs.

Sharing all the humanitarian partners to help Syrians to achieve the comprehensive renaissance.



Brief Story of Success:



Education:

Salam guarantees the right to study of every order and degree. In particular, thanks to an agreement with the “**University of Teramo**”, it is able to guarantee access to university studies for people coming from theaters of war such as Afghanistan, Iraq, Syria.

Thanks to funding from the “**Regione Puglia**” we have trained adults from Pakistan, Afghanistan, Syria, Yemen in healthcare, agriculture and micro-enterprise contexts.

Thanks to the “**8x1000 Sokka Gakkai**” projects we have instead guaranteed training for NEETs present in Italy with particular attention to young migrants.

Teaching of the Italian language as part of the **FAMI program** "We bet on citizenship" thanks to which access to Italian language courses was guaranteed to migrants present on Italian territory.



UNITE

Brief Story of Success:



Health:

SALAM work in health in different country: Ukraine, Yemen, Syria and Italy. Our action is:

- Targeting the vulnerable refugees in Italy more than 1000 visit done in 2023.
- Offering other medical support and supplies in particular in Syria and Ukraine by the medical support of Azaz Hospital and Chernivtsi Hospital, more than 20.000 beneficiary obtain free medicine in 2023.
- Enhancing the health awareness by offering free advice and consultation by the medical support in 2023.



Brief Story of Success:



Food Security:

Thanks to the “**Ministero Italiano delle Politiche Sociali - SIFEAD Program**” and “**Banco Alimentare Puglia**” and “**Banco Alimentare Abruzzo**”, more than 1,027 families were helped and received a total of 5,170 food aid packages.



Shelter:

Salam hosted more than 500 refugee in Italy and migrant people in 2023, thanks to a program financing by “**Ministero dell’Interno-Prefettura di Teramo**” providing food, accommodation, medical care, healthcare access, training course, clothing and school kits



REGIONE PUGLIA
WELCOME
To
BRADFORD
Language Training Program
by Association Salam
for Afghan Refugees
in Pakistan (2023)
Provide free
Languages
funded by
on Sala
NGO from
popul
mig

Brief Story of Success:



Protection:

Salam is registered in the first section of the “**Testo Unico sull’ Immigrazione**” established by the Italian Government. To this end, it guarantees in Italian territory:

- Protect the unaccompanied children and help the separated families.
- Reduce the tension between the host society and the huge number of refugees until the reach of integration.
- Stop children employment and encourage school attendance.
- Solve the gender abuse and empower women headed families.



SALAM REGISTRATIONS AND AWARDS:

- ✓ Registration in the Register of Bodies carrying out anti-discrimination activities (n°1463) **U.N.A.R. Department for Equal Opportunities of the Presidency of the Council of Ministers** with DL 9 July 2009, n° 215 2009, n°215;
- ✓ Registration in the Register of Bodies carrying out activities in favor of migrants. First Section. **"Ministry of Labor and Social Policies"** n. A/962/2016/TA (link: <https://www.lavoro.gov.it/temi-e-priorita/economia/focus-on/registro-associazioni-enti/Documents/SEZIONE-PRIMA-editore- updated-2021.pdf> check on page 33);
- ✓ Registration in the Register of the **"Puglia Region for operators of cooperation and promotion of human rights"** with DPGR of 18 March 2013 n. 153 (link: https://www.regione.puglia.it/documents/606680/918585/DPGR_440_11lug19.pdf/f9396441-a799-cdd8-dd96-8e2892e8e07e?t=1606312104583 check list at number 38);
- ✓ Registration in the register of entities carrying out activities in **"Employment agencies for migrants"**, section1-III, subsection III1, as required by art. 6 paragraph 4 of Legislative Decree 276/03 with intermediation code L049S003234;
- ✓ Register of **ONLUS** Ministerial Decree No. 266/2003 of 3 December 2018 (link https://www.agenziaentrate.gov.it/portale/documents/20143/280383/pugliaOnlus2020_Puglia.pdf/303a8_9e9-f4e2-2db9-b368-852ab1bd983d page 5);
- ✓ Registration with the Italian **"Ministry of Foreign Affairs"** as an international cooperation organization;



SALAM BUDGET YEAR 2023

NOME PROGETTO	LUOGO	ENTE FINANZIATORE	SETTORE	CONTRIBUTO	BENEFICIARI
"Progetto EUFAST"	Europa	Commissione Europea	Innovazione e integrazione sociale migranti	29.764,00 €	1.000
Accoglienza di cittadini stranieri CAS TERAMO	Italia	Prefettura - UTG di Teramo	Accoglienza stranieri e richiedenti asilo	142.518,73 €	220
"UCRAINA: accesso alle cure mediche per i minori vittime di guerra e garanzia del percorsopost ospedaliero in sicurezza".	Ucraina	Regione Puglia e autofinanziato	Sanità	40.000 €	4.700
"Progetto CCC"	Italia	Comune di Isola del Gran Sasso	Migranti e rifugiati	25.000 €	40
"Afghanistan-UNITE"	Afghanistan Iraq Siria Pakistan Libano	Autofinanziato	Formazione	232.797,00 €	50
Progetto 5x1000	Italia	Governo	Formazione	1.663,03 €	50
"Supporto soccorso in mare"	Italia	Privati	Soccorso migranti	10.000 €	Non quantificabile
"KPK"	Pakistan	Regione Puglia e autofinanziato	Supporto rifugiati	40.000,00 €	4.147
"Siria supporto formazione e bisogni sanitari"	Siria	Autofinanziato	Supporto rifugiati	176.836 €	90.000
"Riattivazione dei giovani dell'area interna dell'Appennino teramano"	Italia	8x1000 Soka Gakkai	Educazione e formazione per NEET	74.996,40 €	50
Servizi di assistenza	Italia	Privati	Migranti e rifugiati	398.373,37 €	1
TOTALE PER VOCE				1.171.948,53 €	100.258





SALAM is a non-governmental nonprofit organization

Our early voluntary team who established this association early 2010, always believe in human being and in the social international support.

Our team is composing by 20 active members and other 20 on demand volunteers,

 associazionecooperazionesalam@gmail.com

 www.associazionesalam.org