



PROGETTO UOMO
RISHILPI INTERNATIONAL
ONLUS

RELAZIONE DI MISSIONE 2023





PROGETTO UOMO
RISHILPI INTERNATIONAL
 ONLUS

INDICE

Lettera del presidente.....	pag. 4
Chi siamo - Carta d'identità.....	pag. 6
Mission e Attività di interesse generale.....	pag. 7
Assetto istituzionale.....	pag. 9
Struttura operativa /Organigramma.....	pag. 10
Presenza territoriale	pag. 11
Codice Etico	pag. 11
Criteri applicativi nella valutazione delle voci di bilancio e nelle rettifiche.....	pag. 12
Accorpamenti ed eliminazioni delle voci di bilancio.....	pag. 14
Movimenti delle immobilizzazioni	pag.15
Composizione delle voci di "costo di impianto ed ampliamento" e "costi di sviluppo".....	pag.15
Ammontare di debiti e crediti di durata residua superiore a cinque anni	pag.15
Debiti assistiti da garanzie reali su beni sociali	pag.15
Ratei e risconti attivi	pag.15
Ratei e risconti passivi	pag.16
Altri fondi del patrimoniale	pag.16
Movimentazioni delle voci di patrimonio netto.....	pag.16
Impegni di spesa.....	pag.17
Reinvestimento di fondi o contributi specifici	pag.17
Debiti per erogazioni liberali condizionate.....	pag.18
Descrizione della natura delle erogazioni liberali ricevute	pag. 18
Numero medio dei dipendenti.....	pag.22
Numero di volontari iscritti nel registro	pag. 22
Compensi spettanti all'organo esecutivo	pag. 23
Prospetto identificato degli elementi patrimoniali, finanziari e delle componenti economiche.....	pag. 24
Operazioni realizzate con parti correlate	pag. 24
La proposta di destinazione dell'avanzo	pag. 24
Illustrazione della situazione dell'ente e dell'andamento della gestione	pag. 25
L'anno 2023 in numeri	pag. 27
Indicatori finanziari e non finanziari	pag. 28
Descrizione dei principali rischi e incertezze.....	pag. 28
Esame dei rapporti sinergici con altri enti e con la rete associativa.....	pag. 28
Evoluzione prevedibile della gestione	pag. 28
Previsione di mantenimento degli equilibri economici e finanziari.....	pag. 29
Modalità di perseguimento delle finalità statutarie	pag. 29



PROGETTO UOMO
RISHILPI INTERNATIONAL
ONLUS

INDICE

Contributo che le attività diverse forniscono al perseguimento della missione.....	pag.29
Costi figurativi relativi all'impiego dei volontari.....	pag.30
Erogazioni gratuite di denaro e cessioni o erogazioni gratuite di beni e servizi.....	pag.30
Differenza tra valore nominale di beni e servizi e il loro costo effettivo.....	pag.30
Criteri utilizzati per la valorizzazione degli elementi precedenti	pag.30
Differenza retributiva tra lavoratori dipendenti	pag.30
Descrizione dell'attività di raccolta fondi	pag.31
Attività	pag.32
- Salute.....	pag.33
- istruzione.....	pag.34
- Sostegno a distanza.....	pag.35
- Acqua potabile	pag.36
- Welfare/amministrazione.....	pag.37
- Accoglienza famiglie	pag.38
Obiettivi 2024	pag.39
Emergenze /Progetti e campagne speciali dedicati ai più vulnerabili	
- Ostello.....	pag.40
- Scuola per bambini affetti da autismo	pag.41
- Campagna inverno 2023	pag.42
Sistema di relazioni	pag.43
Comunicazione.....	pag.44
Approfondimento SDG.....	pag.45
Volontariato - testimonianze.....	pag.47
Ringraziamenti	pag.53

Carissimi Associati,

Sono felice di condividere con voi questa relazione di missione.

Mi sento parte della famiglia Rishilpi dal primo giorno in cui ho scelto di impegnarmi a tempo pieno. In questi anni abbiamo affrontato tantissime sfide ed emergenze insieme ma negli ultimi 5 anni la pandemia ci ha sicuramente portato ad affrontare difficoltà incredibili in modo diverso, rendendo i legami più forti. Sicuramente questo periodo ha portato a ripensare a noi stessi ed al nostro ruolo nel mondo, nella vita e nel lavoro e ancora di più lo ha fatto per chi ha un lavoro in cui mette tutta sé stessa. Quando passione e lavoro coincidono è una grande fortuna ma d'altra parte necessita anche di un maggior controllo per non lasciarsi trascinare dalle emozioni e lavorare sempre in modo razionale ma con un pizzico d'amore!

Il 2023 è stato l'anno del nostro decimo anniversario ed è iniziato con i migliori auspici: il riconoscimento OSC in Italia, l'esito positivo del sostegno della Conferenza Episcopale Italiana al progetto di accoglienza per la costruzione del nuovo centro sanitario e l'esito positivo anche dell'8x1000 Statale.

Ed è con grande entusiasmo che rendiamo conto dei risultati straordinari che abbiamo ottenuto insieme! Sappiamo bene che ciò che facciamo non è che una goccia nell'oceano, ma se questa goccia non ci fosse, all'oceano mancherebbe. Possiamo dire che con i nostri progetti, ci prendiamo cura dei nostri beneficiari e certamente anche dei nostri collaboratori, amici, sostenitori e volontari! Quest'anno come non mai abbiamo avuto un grande numero di nuovi amici che hanno voluto conoscere da vicino la nostra realtà e siamo grati a tutti loro. La mia profonda gratitudine va a tutti coloro che con costanza, affetto, fiducia e grande stima, hanno creduto nei nostri progetti e li hanno sostenuti legandosi alla nostra missione, soprattutto a livello affettivo.

Grazie a tutti coloro che hanno contribuito nel 2023, a qualsiasi livello. La vostra generosità e il vostro sostegno rendono possibile la realizzazione dei nostri progetti e ci ispirano a continuare a lavorare con passione e impegno per il bene della nostra comunità, specialmente in Bangladesh!

Insieme, possiamo fare la differenza!

Grazie di cuore a tutti voi che siete parte, con noi, della grande famiglia e del Progetto Uomo Rishilpi!

Con affetto, stima e gratitudine infiniti,

Vostra,

Monica



Monica Tosi Giorcelli

Monica Tosi Giorcelli, Presidente



**DA OLTRE 46 ANNI
A FIANCO DEI BAMBINI E DELLE BAMBINE
IN BANGLADESH**

Dal 1987 Rishilpi si occupa di educazione e istruzione a favore di bambini e bambine e assistenza socio sanitaria per persone svantaggiate nella zona di Satkhira, a Sud Ovest del Bangladesh.

Progetto Uomo Rishilpi International Onlus si costituisce a Milano nel 2013 (Atto Costitutivo del 18 ottobre 2013, registrazione n. 10536) come Organizzazione no profit sotto il nome di "Progetto Uomo" con l'obiettivo di sostenere le persone più svantaggiate nei paesi più poveri del mondo, in particolare in Bangladesh, attraverso **interventi in ambito socio sanitario, istruzione, formazione, sostegno a distanza e potabilizzazione dell'acqua**. Progetto Uomo Rishilpi International Onlus "non ha scopo di lucro e persegue esclusivamente la cooperazione allo sviluppo e alla solidarietà internazionale nei Paesi più poveri del mondo ed in particolare in Bangladesh" (Art.4 Statuto).

Riconoscimenti giuridici:

- Onlus di diritto, Direzione Regionale dell'Agenzia delle Entrate ai sensi del Decreto Legislativo 460 del 1997 (art.10 comma 8) con atto Prot. N. 2011/19871
- Associazione con Personalità Giuridica iscritta ai sensi del DPR 10/02/2000 n .361 nel registro delle persone giuridiche della Prefettura — Ufficio territoriale del Governo di Milano al n.1361, pag. 5709 vol.6 dal 23.12.2013
- INGO presso l'NGO Affairs Bureau del Governo del Bangladesh a Dhaka con la registrazione n. 215 del 1987
- OSC (organizzazione della società civile) in data 28 marzo 2023, Agenzia Italiana Cooperazione e Sviluppo -Ministero degli Affari Esteri e Cooperazione Internazionale.

01.004 Sezione del RUNTS in cui l'ente è iscritto e regime fiscale

L'ente non è ancora iscritto al Registro Unico del Terzo settore (RUNTS) in quanto il CTS indica che gli enti con qualifica di Onlus attendano l'efficacia delle disposizioni fiscali per procedere all'iscrizione, al fine di poter addivenire alla scelta della qualifica soggettiva più opportuna tra quelle fissate dalla Riforma del Terzo settore. L'ente avrà la qualifica di ETS come previsto dall'art. 1 dello statuto e avrà regime fiscale agevolato secondo quanto previsto dal DL 117/2017. Le Onlus come Progetto Uomo Rishilpi International che sono considerate ETS nell'attuale regime transitorio della Riforma, continuano a mantenere il medesimo regime fiscale con le modalità antecedenti la riforma del terzo settore.

01.002 MISSION

01.003 ATTIVITA' DI INTERESSE GENERALE

Realizzare progetti di sviluppo con la partecipazione delle comunità locali e con impatto positivo dei beneficiari coinvolti, per garantire i diritti fondamentali di ogni essere umano in Italia e nei paesi in via di sviluppo, principalmente in Bangladesh.

Rishilpi è un'associazione non profit impegnata per affermare il diritto di bambini, bambine e giovani ad avere un'identità, una casa protetta, cibo, istruzione, salute e l'affetto degli adulti.

L'ente inoltre svolge le seguenti attività di interesse generale:

- cooperazione allo sviluppo, ai sensi della legge agosto 2014, n. 125 e successive modificazioni (lettera n);
- sostegno a distanza, o erogazione di denaro, beni o servizi a sostegno di persone svantaggiate o di attività di interesse generale a norma del presente articolo (lettera u);
- assistenza socio sanitaria a favore di soggetti particolarmente svantaggiati e bisognosi di supporto e cure speciali nei paesi più poveri del mondo e in particolare in Bangladesh a favore dei fuori casta e degli emarginati;
- educazione e istruzione a favore di bambini e formazione lavorativa per i giovani e le persone svantaggiate per ragioni fisiche, economiche, sociali e familiari con particolare riguardo alle donne e alle persone fuori casta.



Progetto Uomo
Rishilpi International - Onlus
Programmi di cooperazione e sviluppo
in Bangladesh
Via dei Tulipani, 5 - 20146 Milano
Tel. 3492506861 Fax 02-87151020
www.prouomorishilpi.org

10 anni di Progetto Uomo Rishilpi International Onlus in Italia!

#Rishilpi #AnniversarioRishilpi #RishilpiMilanoItalia

Nel 2013 è nata Progetto Uomo Rishilpi International Onlus, ente no profit italiano di supporto all'omonima NGO in Bangladesh operativa e registrata in Bangladesh nel lontano 1977.

46 anni di assistenza socio sanitaria

34 anni di supporto all'educazione dei bambini e delle bambine in Bangladesh

29 anni di creazione e supporto alle scuole di villaggio

20 anni di prevenzione e contrasto ai matrimoni precoci

13 anni del progetto di potabilizzazione dell'acqua

e...10 anni di attività a Milano e in Italia ovunque ci siano i nostri amici italiani che sostengono le nostre attività quotidiane!

*Rishilpi è la combinazione di due parole bengalesi: “Rishi”, che significa “fuoricasta/ intoccabile/impuro” e “Shilpi”, che significa “artista/artigiano”.
La mission di Rishilpi è trasformare i Rishi (persone senza dignità) in Shilpi (persone che hanno un lavoro e quindi anche dignità)*



VISION

Garantire i diritti di ogni essere umano alla salute, all'istruzione e alla dignità, attraverso una vita sostenibile, senza discriminazione di genere, casta, religione, età.

02.001 ASSETTO ISTITUZIONALE

Dati sugli associati e/o fondatori e attività svolte nei loro confronti

Gli organi sociali di Progetto Uomo Rishilpi International Onlus sono:

Assemblea dei Soci, composta, al 31/12/2023, da 18 membri.

Consiglio Direttivo, composto da 5 membri e nominato

dall'Assemblea dei Soci il 19/04/2023: **Ezio Crescentini, Luciana De Angelis, Vincenzo Falcone, Ezio Recla, Monica Tosi Giorcelli**
Presidente: Tosi Giorcelli Monica

Revisore dei conti: Piscetta Massimo, nominato dall'Assemblea dei Soci il 19/04/2022

Organo di controllo: Petrillo Marco nominato dall'Assemblea dei Soci il 19/04/2022.

Ai sensi dello Statuto, la carica di consigliere è a titolo gratuito, fatta eccezione per il Presidente a cui spetta indennità di carica ai sensi dell'art. 23 dello Statuto.

La seguente tabella illustra alcuni dati in merito agli associati e alla loro partecipazione alla vita dell'ente:

DATI SULLA STRUTTURA E INFORMAZIONE SULLA PARTECIPAZIONE DEGLI ASSOCIATI	NUMERO oppure %
Associati Fondatori	2
Associati	16
Assemblee Associati svolte nell'esercizio	1
Associati ammessi durante l'esercizio	0
Associati esclusi durante l'esercizio	0
Percentuali Associati presenti in proprio	99%
Percentuali Associati presenti per delega	1%

STRUTTURA OPERATIVA/ ORGANIGRAMMA

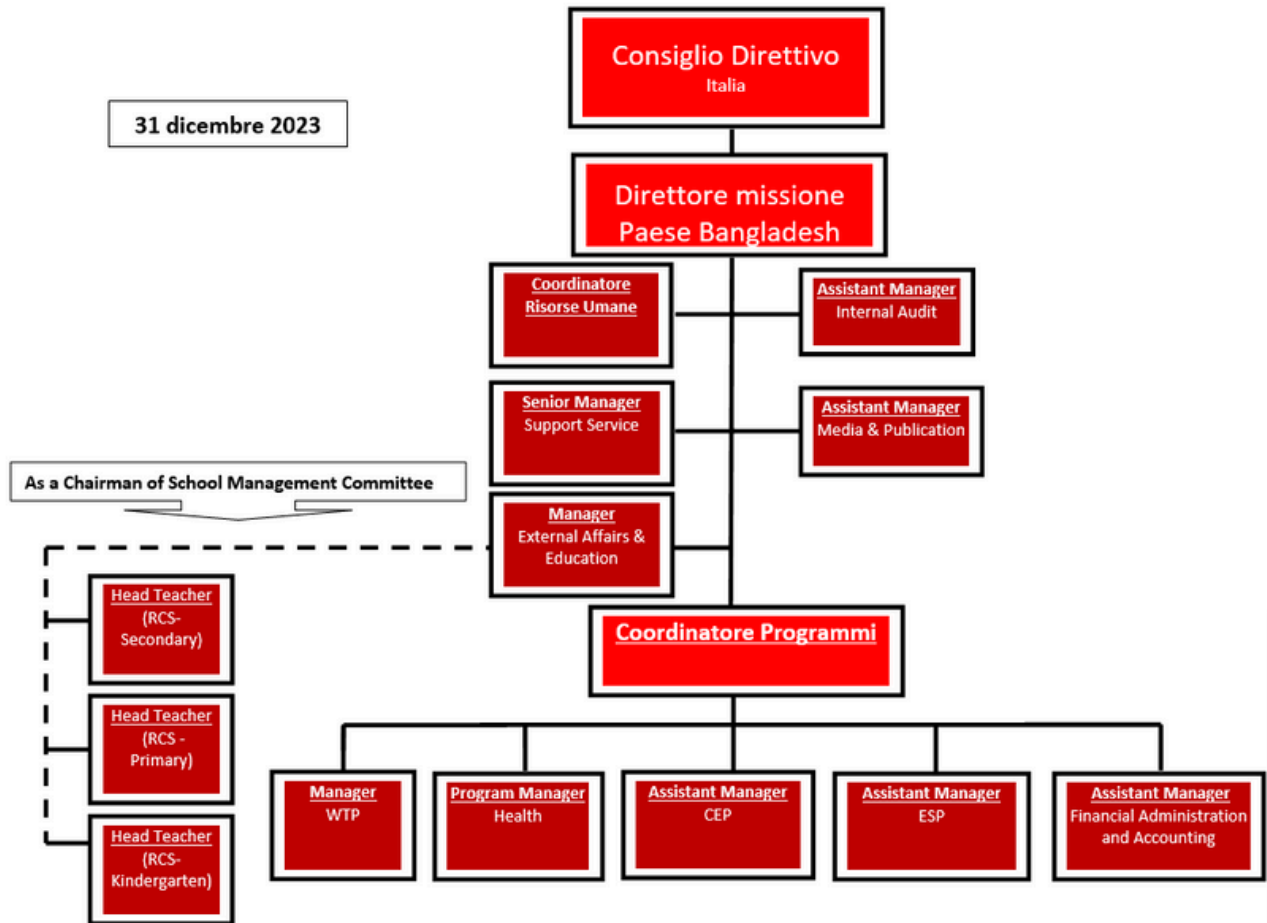

01.005 PRESENZA TERRITORIALE



Il Bangladesh è uno dei Paesi più densamente popolati in tutto il mondo. La maggior parte della superficie del Bangladesh è sotto il livello del mare: il Paese è spesso colpito da alluvioni e cicloni. La regione sud ovest è un'area rurale, la meno sviluppata di tutto il paese.



Oltre il 40% dei bambini del Bangladesh soffre di disturbi della crescita, a causa della malnutrizione



Solo il 30% delle donne partorisce in ospedale



60% della popolazione (di cui la metà donne) vive sotto la soglia di povertà



Il 52% delle bambine viene sposata prima dei 18 anni e il 35% anche prima dei 15 anni!

45.000 decessi di bambini ogni anno a causa di malattie causate dall'utilizzo di acqua non potabile

Dove siamo



ITALIA

Via dei Tulipani, 5
20146 Milano

Vieni a conoscerci!



BANGLADESH

Gopinathpur, Binerpota
Khulna Road -Satkhira 9400

CODICE ETICO

Dal 2016 Progetto Uomo Rishilpi International Onlus ha un Codice Etico che ogni Associato e ogni volontario sottoscrivono per operare con l'Associazione. Il Codice Etico è disponibile nella pagina del sito dedicata, sezione "Chi Siamo"

https://www.rishilpibd.org/codice_etico/

03.001 Criteri applicati nella valutazione delle voci di bilancio e nelle rettifiche

La predisposizione del bilancio è conforme alle clausole generali, ai principi generali di bilancio e ai criteri di valutazione di cui, rispettivamente, agli articoli 2423 e 2423 bis e 2426 del Codice Civile e ai principi contabili nazionali, in quanto compatibili con l'assenza dello scopo di lucro e con le finalità civiche, solidaristiche e di utilità sociale degli Enti del Terzo Settore.

I criteri di valutazione adottati sono coerenti con quelli approvati con appositi principi e raccomandazioni dall'Organismo Italiano di Contabilità con riferimento agli enti del terzo settore e, in mancanza ed ove compatibili, con i principi contabili adottati dal medesimo organismo in materia di bilanci delle società di capitali. Il bilancio dell'esercizio è redatto nel rispetto del principio di competenza temporale.

Alle voci di natura contabile evidenziate nel rendiconto e nella presente relazione sono attribuiti i significati, salvo ove diversamente precisato, di cui all'Allegato I del DM 5 marzo 2020.

I criteri di valutazione e i principi contabili utilizzati per le voci dello Stato Patrimoniale sono:

Immobilizzazioni materiali: sono iscritte in bilancio al costo di acquisizione, inclusi gli oneri accessori ove imputabili e l'IVA (che, per effetto della natura e dell'attività svolta dall'organizzazione, è indetraibile) e sono esposte al netto delle quote di ammortamento accumulate; l'ammortamento è eseguito in misura corrispondente alla normativa fiscale vigente, ritenuta adeguata e conforme alla loro utilizzazione, nonché rappresentativa della vita economica e tecnica dei cespiti.

Immobilizzazioni finanziarie: sono riferiti al valore di buoni postali dematerializzati

Crediti: sono esposti al presumibile valore di realizzo.

Disponibilità liquide: sono iscritte al valore nominale così come da riconciliazione con estratti conto. L'esposizione passiva verso le banche è nulla e non ha presentato particolari criticità durante l'anno.

Debiti: sono iscritti al valore nominale ritenuto rappresentativo del valore di estinzione. Sono composti da debiti per fondi raccolti nell'anno 2023 ma di competenza 2024; comprendono anche gli oneri sociali e fiscali (Inps e Irpef) esposti al netto degli acconti versati durante l'anno.

Fondi vincolati da destinare: sono stati istituiti 3 nuovi fondi vincolati: fondo per il progetto Health and Reahabilitation, Education for underprivileged children e Water treatment plant in quanto alcune donazioni entrate nel 2023 sono da considerare a sostegno del budget 2024.

Ratei e Risconti: Sono calcolati secondo il principio della competenza temporale e nel rispetto del principio generale di correlazione degli oneri e dei proventi in ragione di esercizio.

Rimanenze: sono iscritte al valore d'acquisto. Si è tenuto conto dei proventi e degli oneri di competenza dell'esercizio, indipendentemente dalla data dell'incasso o del pagamento. Si evidenzia come i costi siano correlati ai ricavi dell'esercizio.

I criteri di valutazione utilizzati per le voci del Rendiconto gestionale sono i seguenti:

Proventi: sono iscritti in base al principio della prudenza e della competenza e sono costituiti essenzialmente dai proventi da raccolta di fondi, donazioni, contributi da fondazioni, centri missionari e dai proventi di natura commerciale.

Sono iscritti a bilancio nel momento dell'incasso. In particolare, per quanto riguarda i fondi raccolti principalmente attraverso donazioni in denaro di privati cittadini che transitano sui conti correnti postali e bancari, gli stessi vengono contabilizzati secondo il principio di cassa che coincide con la loro competenza.

I proventi derivati dal contributo 5 per mille vengono contabilizzati al momento dell'effettivo incasso.

Per tale contributo viene inoltre predisposto il rendiconto che è stato introdotto in forma obbligatoria per la prima volta dalla legge del 24 dicembre 2007 n. 244 (finanziaria 2008), che lo prevede espressamente all'art. 3, comma 6, ed è stato ribadito all'art. 8 del decreto del Presidente del Consiglio dei ministri del 19 marzo 2008. Pertanto, i soggetti beneficiari del "5 per mille" dell'IRPEF sono tenuti a dimostrare in modo chiaro e dettagliato, l'impiego delle somme percepite redigendo un apposito documento contabile, C.d. rendiconto secondo le linee guida pubblicate a dicembre 2010 dal Ministero del Lavoro e delle Politiche Sociali.

I proventi finanziari sono relativi a proventi da investimenti in titoli e da interessi bancari.

Oneri: gli oneri si riferiscono essenzialmente al finanziamento dei progetti e programmi in Bangladesh gestiti dall'omonimo ente partner in loco, in Italia si riferiscono alle spese sostenute per costi per servizi ed alle spese di funzionamento, comprensivi dell'IVA.

Essi sono iscritti secondo il principio della competenza economica.

Coerentemente con le linee guida del Codice del Terzo Settore si distinguono cinque categorie principali di utilizzo dei fondi raccolti: attività di interesse generale, attività diverse, attività di raccolta fondi, attività finanziarie e patrimoniale e attività di supporto generale.

*la valutazione delle componenti del bilancio è stata effettuata nel rispetto del principio della "costanza nei criteri di valutazione", vale a dire che i criteri di valutazione utilizzati non sono stati modificati rispetto a quelli adottati nell'esercizio precedente, salvo le eventuali deroghe necessarie alla rappresentazione veritiera e corretta dei dati aziendali

*si è tenuto conto della comparabilità nel tempo delle voci di bilancio; pertanto, per ogni voce dello Stato patrimoniale e del Conto economico è stato indicato l'importo della voce corrispondente dell'esercizio precedente, salvo i casi eccezionali di incomparabilità o inadattabilità di una o più voci;

Per le voci più significative, vengono esposti i criteri di valutazione e i principi contabili adottati in conformità al principio contabile nazionale OIC 35 Principio contabile degli Ets.

03.002 Accorpamenti ed eliminazioni delle voci di bilancio

Non sono stati effettuati accorpamenti ed eliminazioni delle voci di bilancio rispetto al modello ministeriale

04.001 Movimenti delle immobilizzazioni

L'immobilizzazione movimentata riguarda il fabbricato utilizzato come sede dell'associazione acquistato al costo di 67.000 euro nel 2013 e ammortizzato ogni anno per il 3% del valore di acquisto, per un importo annuale di Euro 2.010.

Non si registrano nell'anno 2023 rivalutazioni o svalutazioni dell'immobile. Le movimentazioni intervenute durante l'anno sono rappresentate della seguente tabella:

	Al 31-12-2022	Incrementi	Quota Amm.to	Al 31-12-2023
Fabbricati	52.930	0	2.010	50.920
Totale	52.930	0	2.010	50.920

05.001 Composizione delle voci "costo di impianto e ampliamento" e "costi di sviluppo"

Le voci costi di impianto e di ampliamento e costi di sviluppo non sono state movimentate nel corso del 2023.

06.001 Ammontare di debiti e crediti di durata residua superiore a cinque anni

Nel 2023 non esistono crediti o debiti di durata residua superiore a cinque anni. I debiti di durata inferiore a 5 anni ammontano a € 2.306,08 e sono composti da debiti verso istituti previdenziali da versare a gennaio 2024 e relativi all'ultima mensilità. Tutti i debiti sono stati estinti nei primi mesi del 2024.

06.002 Debiti assistiti da garanzie reali su beni sociali

Non esistono debiti assistiti da garanzie reali su beni sociali

07.001 Ratei e risconti attivi

I ratei attivi sono indicati per un totale di € 1.850 e comprendono 7 donazioni ricevute tramite bollettino postale tra il 29 e il 31 dicembre 2023 ma accreditate a gennaio 2024.

07.002 Ratei e risconti passivi

La prassi precedente era quella di usare la tecnica dei risconti, ma da questo bilancio in funzione dell'OIC 35 si utilizza il metodo delle "riserve" e pertanto l'importo riferito ai risconti passivi è stato riclassificato a riserve vincolate per decisione degli organi istituzionali.

07.003 Altri fondi del patrimoniale

Altri fondi del patrimoniale riguardano il fondo di gestione e di dotazione con i quali è stato costituito l'ente acquistando il fabbricato utilizzato come sede.

08.001 Movimentazioni delle voci di patrimonio netto

Nel caso di un ente non profit il patrimonio è da intendersi come fondo di scopo; sussistono il fondo di dotazione e di gestione dell'ente. Il patrimonio è costituito da tali fondi ed è stato incrementato negli anni come somma dei risultati gestionali degli esercizi precedenti. Nel 2023, essendo positivo, il risultato di gestione verrà portato a incremento dei fondi liberi da destinare a utili portati a nuovo.

Il patrimonio netto dell'ente al termine dell'esercizio è pari ad 294.567,22 e la sua composizione è formata anche dal fondo di gestione e di dotazione che non sono mai stati movimentati. È stata inoltre utilizzata la voce riserve vincolate per decisione degli organi istituzionali per Euro 131.464,35 che sono riferiti ad entrate di proventi che l'organo amministrativo ha vincolato a progetti da realizzare nel corso dell'esercizio successivo (2024) e riguardano Euro 86.764,35 per progetto Education, Euro 33.000 per progetto Health e Euro 11.700 per progetto Wtp Acqua.

		AI 31.12.2022	incremento	decremento	AI 31.12.2023
A) I	Fondo di Dotazione	20.000		-	20.000
A) II	Patrimonio vincolato	55.700	75.765		131.465
A) III	Patrimonio libero	142.138	984		143.122
A) IV	Risultato gestionale corrente	984		55	929
	Patrimonio Netto	218.823	76.749	55-	295.516

09.001 Impegni di spesa

Nulla da segnalare

09.002 Reinvestimento di fondi o contributi specifici

Nulla da segnalare

10.001 Debiti per erogazioni liberali condizionate

Nulla da segnalare

12.001 Descrizione della natura delle erogazioni liberali ricevute

Nei casi in cui vengano ricevuti dall'ente fondi, contributi o comunque liberalità con uno specifico vincolo finalistico, è effettuato un apposito monitoraggio atto a verificare che sia rispettata la finalità specifica impressa dal donatore. Nel caso in cui al termine dell'esercizio una parte dei fondi ricevuti non sia ancora stata spesa per la finalità cui la stessa è riferita, è movimentata un'apposita riserva parte del patrimonio netto per pari importo, al fine di vincolare una parte del patrimonio stesso.

La principale fonte di finanziamento sono erogazioni liberali da persone o famiglie di privati attraverso 2.500 sostegni a distanza di bambini e bambine del Bangladesh o attraverso il sostegno di 35 scuole di villaggio.

Sono inoltre stati indicati come contributi da soggetti privati le erogazioni liberali ricevute da enti, fondazioni o altre organizzazioni private che durante l'esercizio sono notevolmente aumentati soprattutto grazie alla consolidata collaborazione con un centro missionario che promuove nella zona della Romagna il sostegno a distanza per conto dell'ente.

Il Rendiconto gestionale rappresenta le modalità attraverso le quali l'Associazione ha acquisito e impiegato le risorse nello svolgimento delle proprie attività.

Il rendiconto gestionale evidenzia gli oneri e i proventi con una classificazione per destinazione (distinguendo fra cinque aree di operatività) e per natura (classificando le voci economiche in microcomponenti).

In particolare le aree Sono quelle inerenti:

- A) alle attività di interesse generale
- B) alle attività diverse
- C) alle attività di raccolta fondi
- D) alle attività finanziarie e patrimoniali
- E) all'ambito di supporto generale

Si evidenziano i risultati di ogni area operativa con evidenza degli oneri e proventi aventi carattere straordinario.

Nel 2023 il totale dei proventi è di € 669.644,11 una parte di essi è stata accantonata poiché vincolata a progetti specifici che erano stati già finanziati nel 2022 con altre donazioni/contributi. Nel conto economico quindi il totale dei proventi è pari a € 915.001,74 a fronte dei 669.644,11 del 2022.

I proventi da attività di interesse generale si riferiscono alle donazioni e ai contributi da parte di donatori privati e sono aumentati rispetto al 2022 soprattutto per la maggior entrata delle erogazioni di nuovi sostegni a distanza da parte delle Onlus collegate e dei diversi bandi dell'otto per mille vinti.

Per quanto riguarda i proventi si analizza la composizione nella seguente tabella:

ANALISI DEI PROVENTI	2023
Totale proventi da attività interesse generale	89%
Proventi da lasciti	9%
Proventi da attività di raccolta fondi	2%

Nel 2023 sono stati ricevuti contributi del 5 per mille all'anno fiscale 2021 che è stato totalmente speso per i progetti Education for underprivileged children ed education per un importo pari a Euro 19.291,38.

Si sottolinea l'enorme importanza di tale contributo che pesa per il 2% sui proventi da attività di interesse generale. Le quote associative sono piccoli contributi dei soci, iscritti nel rendiconto gestionale in quanto finanziano la gestione corrente.

Nella tabella riportata si elencano nel dettaglio i progetti finanziati ossia come sono impiegate le risorse acquisite per attività di interesse generale.

RENDICONTO PROGETTI FINANZIATI NEL 2023	
Education support program	€142.000,00
Education for underprivileged people	€242.364,35
Health and Rehabilitation e Abar Pereci	€303.629,00
Wtp	€40.700,00
General Administration	€98.000,00
TOT FINANZIAMENTO A PROGETTI 2023	€826.693,35

Si sottolinea che l' 90% dei proventi da donazioni (al netto dell'avanzo di esercizio del 2022) viene investito sui progetti di cooperazione internazionale.

UTILIZZO E FINALIZZAZIONE DONAZIONI	2023
Proventi da attività istituzionale al netto risultato esercizio inteso come patrimonio da destinare	€888.918,36
Finanziamento a progetti	€ 826.693,35
% su puro fund-raising	93%

13.001 Numero medio dei dipendenti
13.002 Numero di volontari iscritti nel registro

L'ente non ha dipendenti. Il presidente del consiglio direttivo ha anche il ruolo di amministratore e legale rappresentante dell'ente che percepisce indennità di carica

Ad ogni area si è inoltre attribuita una quota parte del costo del lavoro e dei costi generali (utenze, costi per servizi, acquisti, ammortamenti), la ripartizione viene effettuata sulla base di valutazioni e stime.

Nel 2022 i costi per servizi riallocati nelle varie aree gestionali di attività, diretti e indiretti, sono costituiti dalle utenze, spese postali, godimento beni di terzi, materie prime, servizi e rappresentano lo 8% del totale degli oneri. Il personale per la maggior parte dell'anno 2023 è stato di 3 unità con diversi inquadramenti.

PERSONALE	Operai	Impiegati	Quadri	Dirigenti	Tot.
Numero medio lavoratori dipendenti	0	0	0	0	0

Descrizione

Numero dei volontari al termine dell'esercizio	2
Numero medio dei volontari nell'esercizio	2

I volontari impiegati nell'attività dell'ente sono 2 e sono assicurati contro gli infortuni e le malattie connesse allo svolgimento dell'attività di volontariato, nonché per la responsabilità civile verso i terzi ai sensi dell'articolo 18 del D.lgs. n. 117/2017. L'onere dell'esercizio sostenuto dall'ente per i premi assicurativi conseguenti è pari a Euro 316 annuali, con la società CATTOLICA DI ASSICURAZIONE, polizza stipulata in data 19/04/2019 e scadente il 31 dicembre di ogni anno.

14.001 Compensi spettanti all'organo esecutivo

L'ente non ha lavoratori dipendenti. Il presidente del consiglio direttivo ha anche il ruolo di amministratore e legale rappresentante dell'ente che percepisce indennità di carica pari a Euro 39.900 lordi, compresi gli oneri previdenziali, sulla base di un mandato quinquennale.

- **Presidente** - Monica Tosi Giorcelli.

Il Presidente coordina e supervisiona giornalmente a tempo pieno e per un minimo di 40 ore settimanali, tutte le attività di comunicazione e raccolta fondi in Italia e collabora, attraverso la progettazione partecipata in loco, nella stesura dei programmi triennali che devono essere sottoposti all'NGO Bureau di Dhaka. Il Presidente è amministratore dell'ente in Italia sulla base di un mandato quinquennale da parte del consiglio direttivo e percepisce una indennità di carica come previsto dall'art. 23 del vigente Statuto.

- **Responsabile segreteria** -. La segreteria è una funzione chiave nel garantire che tutti i donatori italiani siano informati sui diversi programmi. La segreteria è operativa in sede circa 12 ore settimanali in giornate prefissate, sulla base di una retribuzione forfait.

- **Responsabile fundraising e comunicazione** - La responsabile collabora con l'ente sulla base di una lettera di incarico deliberato dal consiglio direttivo, rinnovata annualmente dal 2019 che prevede **una prestazione di 30 ore settimanali in qualità di libera professionista**, titolare di partita iva. In quanto iscritta ad Assif (Associazione Italiana Fundraiser) ne ha sottoscritto e ne rispetta il codice etico che prevede un impegno fisso sulla base di una retribuzione fissa finalizzato a costruire la sostenibilità dell'ente.

Le mansioni relative alla comunicazione: traduzioni di rapporti e review (notizie mensili dal Bangladesh); predisposizione dei materiali di presentazione dell'ente e dei programmi; gestione della newsletter mensile;

aggiornamento del sito internet, social media manager; gestione e partecipazione a campagne nazionali ed internazionali; membership a reti nazionali ed internazionali.

Le mansioni relative al fundraising riguardano principalmente: ricerca e gestione di fonti di finanziamento; scrittura dei progetti per la partecipazione a bandi e richieste di contributo a grandi donatori o fondazioni; collaborazione con lo staff in loco nello sviluppo dei programmi (al fine di garantire la coerenza tra fabbisogni locali e programmi finanziati); rendicontazioni e ringraziamenti ai donatori; appelli speciali.

La responsabile riporta direttamente al Presidente sulla base di un confronto bisettimanale e di un report annuale che viene anche esposto al Consiglio Direttivo in fase di chiusura dell'anno finanziario, condividendo i risultati raggiunti sulla base degli obiettivi prefissati.

L'ente dispone del revisore unico dei conti e dell'organo di controllo che funge anche da Organismo di vigilanza ex L. 231/01.

15.001 Prospetto identificato degli elementi patrimoniali, finanziari e delle componenti economiche

Nulla da segnalare

16.001 Operazioni realizzate con parti correlate

Nulla da segnalare

17.001 La proposta di destinazione dell'avanzo

Ai sensi dell'art. 30 del vigente Statuto e secondo quanto previsto dalla Legge in materia di enti del terzo settore, si propone di rimandare l'avanzo di gestione a favore di attività istituzionali dell'associazione e di quelle ad essa connesse per l'anno fiscale 2024

L'ente non ha scopo di lucro e nel rispetto delle previsioni statutarie e dell'articolo 8 del D.lgs. n. 117/2017 l'avanzo di gestione è utilizzato per lo svolgimento dell'attività statutaria ai fini dell'esclusivo perseguimento di finalità civiche, solidaristiche e di utilità sociale. Si propone la destinazione dell'avanzo di gestione pari a € 929,45 a utili portati a nuovo.

18.001 Illustrazione della situazione dell'ente e dell'andamento della gestione

Nel 2023 le entrate (circa 915.000 euro) sono state superiori di circa il 7% rispetto al 2022 (euro 718.644 euro), questo è dovuto principalmente alla aggiudicazione del bando dell'**Otto per Mille della Tavola Valdese** nel 2023 per circa 30 mila euro, da quello dell'**Otto per Mille dello Stato**, della **Fondazione Prosolidar e dell'Otto per Mille della Chiesa Cattolica**.

Un'altra grande entrata è data dal lascito importante che l'ente ha ricevuto per volontà di una cara sostenitrice che ha sempre creduto nei progetti portati avanti in Bangladesh.

Nel 2023 è continuata la collaborazione con il **Centro Missionario Comboni** di Riccione e con diverse altre piccole realtà associative che hanno scelto di aiutare e sostenere la Rishilpi International in Bangladesh! Il 2023 ha segnato traguardi importanti per il riconoscimento del nostro operato in termini di attività, di trasparenza e di risultati raggiunti che vorremmo condividere con voi.

Lo scorso agosto infatti, il governo del Bangladesh ha riconosciuto il nostro progetto della salute e riabilitazione, come parte importante per il benessere delle persone emarginate. Nel corso di una cerimonia ufficiale tenutasi presso l'ufficio del prefetto di Satkhira, **la Rishilpi è stata premiata per i suoi notevoli risultati** ottenuti operando in una zona così rurale e svantaggiata.

Quest'anno abbiamo anche celebrato un compleanno di cui siamo fieri, una data che si aggiunge sul calendario dei 46 anni di operato in Bangladesh: i **20 anni del programma di prevenzione e contrasto dei matrimoni precoci Amar Sonar Poribar**. E' certamente questa ricorrenza quella che desideriamo celebrare maggiormente! La piaga dei matrimoni precoci è ancora radicata nella società locale e la sua fine è necessariamente frutto di un cambiamento sia culturale che economico.

Inoltre **il riconoscimento di Rishilpi come Organizzazione della Società Civile** nel suo decimo anno di fondazione in Italia, con l'iscrizione al relativo elenco presso l'Agenzia Italiana per la Cooperazione allo Sviluppo, avvalorata la nostra competenza ed esperienza nell'aiutare le popolazioni emarginate in Bangladesh grazie soprattutto alla vostra presenza e al vostro continuo sostegno!

Infatti la vita di queste ragazze e di questi ragazzi è stata trasformata in meglio e attraverso il sostegno a distanza, hanno ricevuto l'opportunità di iniziare e continuare gli studi ed avere accesso ai diritti fondamentali come istruzione e assistenza sanitaria e noi vi siamo profondamente grati.

Infatti è molto importante continuare a sostenere questo progetto: Il Bangladesh è un paese che continua ad affrontare numerose sfide, la povertà è diffusa e molte comunità rurali faticano a sopravvivere. Attraverso l'adozione a distanza offriamo quindi una stabilità e una speranza duratura a questi ragazzi, consentendo loro di affrontare le sfide della vita e della comunità locale, con maggiore resilienza.

Ogni contributo che riceviamo, grande o piccolo che sia, ha un impatto significativo sulle vite dei bambini in Bangladesh e senza il vostro supporto non avremmo potuto raggiungere questi bellissimi risultati! Quest'anno siamo inoltre molto felici di aver ospitato **tantissimi amici italiani in visita in Bangladesh** che hanno potuto toccare con mano le attività e i progetti che portiamo avanti da tanti anni.

Grazie ancora per il vostro sostegno generoso, la vostra dedizione è di fondamentale importanza per il lavoro della Rishilpi International Onlus e per il benessere delle comunità rurali dove operiamo.



La seguente infografica illustra i risultati in numeri relativi ai progetti 2023

45 ANNI
IN BANGLADESH



6 MACROPROGETTI
SALUTE
ISTRUZIONE
SOSTEGNO A DISTANZA
ACQUA POTABILE
WELFARE - AMMINISTRAZIONE
ACCOGLIENZA FAMIGLIE



20.000
PERSONE
BENEFICIARIE
OGNI ANNO



90% DEI FONDI
IMPIEGATO
NEI PROGETTI



2.900
PAZIENTI

ASSISTITI (MEDICINA GENERALE)



2.570
STUDENTI

SOSTENUTI A DISTANZA
E INSERITI NEL SISTEMA SCOLASTICO/EDUCATIVO



1.584 BAMBINI

HANNO POTUTO ANDARE A SCUOLA
NELLE 35 SCUOLE ELEMENTARI DI VILLAGGIO



900

DONNE MADRI FORMATE
SULLA SALUTE MATERNO INFANTILE



429 RAGAZZE E 106 RAGAZZI

ISCRITTI AL PROGRAMMA
PER IL CONTRASTO DEI MATRIMONI PRECOCI
DIVISI IN 46 GRUPPI IN OLTRE 300 VILLAGGI



21.000
PERSONE

IN UN ANNO HANNO AVUTO ACCESSO ALL'ACQUA
POTABILE OGNI GIORNO



319
PERSONE

DI CUI 176 DONNE
IMPIEGATE IN LOCO NEI DIVERSI PROGETTI
RISHILPI



300 VILLAGGI RAGGIUNTI

3 DISTRETTI (PROVINCE)
7 SOTTODISTRETTI

18.002 Indicatori finanziari e non finanziari

In linea con la riduzione dei ricavi si rilevano complessivamente euro 48.678 di spese in meno rispetto al 2022. La riduzione dei costi per servizi è dovuta a minori spese legali e per professionisti e quella per fondi inviati per progetti è ovvia conseguenza delle minori entrate. Principalmente si rilevano le seguenti principali riduzioni:

DESCRIZIONE	ONERI 2023	ONERI 2022	DIFFERENZA
SERVIZI (Revisore, odc, progettista)	€ 22.213	€ 15.882	€ 6.335
FONDI INVIATI PER PROGETTI	€ 826.693	€ 598.850	€ 227.843

18.003 Descrizione dei principali rischi e incertezze

E' verosimile che l'impatto di un doppio conflitto internazionale in Europa purtroppo in corso, si ripercuoterà sicuramente sul biennio 2024-2025 e il consiglio direttivo sta lavorando affinché la possibile riduzione delle entrate delle adozioni a distanza venga altresì compensata da progetti a bando nazionali ed internazionali.

18.004 Esame dei rapporti sinergici con altri enti e con la rete associativa

I rapporti sinergici con gli altri 3 enti che collaborano su tutto il territorio nazionale per la promozione del sostegno a distanza sono fondamentali per garantire continuità di nuovi sostegni che nel 2023, grazie soprattutto ad uno dei 3 enti, sono stati 110 in più rispetto al 2022.

19.001 Evoluzione prevedibile della gestione

Sarà cura e interesse del consiglio direttivo, monitorare la situazione in modo da cercare di evitare il più possibile la contrazione fondi per poter comunque portare avanti almeno nelle parti essenziali i progetti di sviluppo di cui ci si è fatti carico per il triennio 2023-2025 utilizzando sempre il principio della prudenza nella predisposizione dei budget annuali.

19.002 Previsione di mantenimento degli equilibri economici e finanziari

Già da diversi anni l'ente sta diversificando le possibilità di entrate attraverso la partecipazione a bandi di finanziamento proposti da diversi grandi donatori e fondazioni filantropiche e pertanto si terrà questa linea per mantenere nei prossimi anni gli equilibri economici e finanziari

20.001 Modalità di perseguimento delle finalità statutarie

Ai fini della predisposizione delle linee di programmazione, l'associazione, secondo le modalità ritenute di volta in volta più adeguate, procede, anche a raccolte fondi specifiche, ma soprattutto a mantenere attiva la rete dei donatori e sostenitori sul territorio nazionale, attraverso incontri anche conviviali, di aggiornamento, illustrando il procedere delle attività in loco.

Il 2023 è stato un anno di grandi attività e incontri in Italia che sono stati intensi grazie alla disponibilità e flessibilità del presidente nello spostarsi agevolmente su tutta Italia per l'organizzazione di eventi. Da ormai un paio di anni l'ente cura molto di più la comunicazione digitale attraverso le newsletter, i social, gli incontri via zoom e di persona.

Negli ultimi mesi dell'anno abbiamo ripetutamente ringraziato i donatori per la loro fiducia, celebrando insieme a loro le grandi vittorie, la ripresa al 100% delle attività scolastiche, l'inserimento nel sistema scolastico dei bambini con disabilità, il tutto attraverso le fotografie, video, racconti. Dall'Italia abbiamo cercato costantemente di far sentire i nostri donatori come fossero sempre in visita in Bangladesh! Al nostro fianco nelle piccole e grandi sfide quotidiane, nelle difficoltà e nei festeggiamenti abbiamo così trascorso il 2023

21.001 Contributo che le attività diverse forniscono al perseguimento della missione

Durante l'esercizio l'ente ha esercitato attività diverse ai sensi dell'articolo 6 del D.lgs. n. 117/20a7e Le attività diverse sono svolte ai sensi delle specifiche previsioni statutarie in tale senso. Le attività diverse sono esercitate dall'ente esclusivamente al fine di realizzare le finalità civiche, solidaristiche e di utilità sociale perseguite dall'ente stesso. La seguente tabella illustra le condizioni di strumentalità riferibili alle attività diverse in funzione delle previsioni dell'articolo 3 del Decreto del Ministro del Lavoro e delle Politiche sociali di concerto con il Ministro dell'Economica e delle Finanze con indicazione dei parametri rilevanti di riferimento volti all'accertamento della natura secondaria medesima.

TIPO DI ATTIVITA'	QUANTITA'
MERCATINI SOLIDALI PER RACCOLTA FONDI	11
EVENTI, PRANZI E CENE SOLIDALI	10
INCONTRI DI PERSONA CON DONATORI	29
INCONTRI /CALLS ONLINE CON DONATORI	13

22.001 Costi figurativi relativi all'impiego di volontari

Non si rilevano costi figurativi per l'impiego dei volontari in quanto i due volontari iscritti nel registro (fondatori della missione) prestano la loro opera in modo del tutto gratuito.

Ma possiamo indicare un costo figurativo di circa 3.000 euro /mese cad. persona.

22.002 Erogazioni gratuite di denaro e cessioni o erogazioni gratuite di beni e servizi

Non esistono nel 2023 erogazioni gratuite di denaro

22.003 Differenza tra valore nominale di beni o servizi e il loro costo effettivo

Nulla da segnalare

22.004 Criteri utilizzati per la valorizzazione degli elementi precedenti

Nessun criterio utilizzato in quanto nulla da segnalare

23.001 Differenza retributiva tra lavoratori dipendenti

Non si registrano differenze in quanto l'ente non ha lavoratori dipendenti 30

24.001 Descrizione dell'attività di raccolta fondi

L'attività di raccolta fondi riguarda principalmente le raccolte fondi occasionali effettuate attraverso strumenti telematici (aste online, crowdfunding) e piccoli eventi come cene solidali o mercatini. Ci siamo quindi concentrati su un mix di canali di raccolta fondi diversificato, con un conseguente aumento significativo della presenza digitale, che ha contribuito in modo significativo all'aumento dei sostegni online, a compensazione della diminuzione delle acquisizioni in eventi di persona.





6 MACROPROGETTI

SALUTE

ISTRUZIONE

SOSTEGNO A DISTANZA

ACQUA POTABILE

WELFARE - AMMINISTRAZIONE

ACCOGLIENZA FAMIGLIE

SALUTE

Salute e riabilitazione. Il programma è iniziato nel 1980 con un piccolo dispensario e nel 1995 con un piccolo centro di fisioterapia. Oggi **in 5 centri, oltre al campus centrale**, le persone in stato di necessità possono ricevere assistenza medica ogni giorno, nei distretti di Satkhira, Jashore e Khulna. Vengono offerti **servizi sanitari generali con dispensario, fisioterapia pediatrica e per adulti, terapia occupazionale** (che include una sezione dedicata ai bambini affetti da autismo e una dedicata all'Appropriate Paper based Technology - APT), **istruzione speciale, ortopedia** (quest'ultima in ampliamento in questo triennio). Nel centro principale c'è anche un piccolo reparto ospedaliero (IPW) per i bambini che necessitano di cure speciali. Rishilpi coinvolge direttamente ed attivamente le madri nelle attività di riabilitazione dei bambini, consentendo loro di apprendere semplici tecniche di base, in modo che possano continuare il trattamento a casa, quando il bambino viene dimesso. Il periodo di trattamento presso il centro dura da 1 a 6 mesi, quando il bambino torna a casa, un operatore sul campo si mette in contatto con la famiglia per monitorare e fornire ulteriori consigli.

2.900

pazienti di cui 799 bambini assistiti in **Medicina Generale e Servizi igienico-sanitari**

973

bambini con disabilità assistiti dall'Unità di **Fisioterapia** per un totale di 3.773 sessioni di riabilitazione ogni anno.

181

bambini affetti da patologie meno gravi e 75 bimbi affetti da spettro autistico presi in carico dall'Unità di **Terapia Occupazionale**

190

bambini con una disabilità fisica inseriti a scuola grazie al Programma di **istruzione speciale**

900

donne coinvolte nelle Campagne per l'informazione e l'educazione relativa agli **standard igienico sanitari**

1200

test effettuati dal **nuovo reparto di diagnostica**

18

persone con disabilità sono state sostenute attraverso **attività generatrici di reddito**



La scuola Centrale Rishilpi: questa struttura scolastica ha iniziato il suo percorso a partire dal 1994 con l'impegno di garantire l'istruzione ai figli degli impiegati nel settore artigianato che lavoravano al campus Rishilpi. Oggi la scuola del centro Rishilpi (RCS) è un rinomato istituto affiliato alle scuole statali del distretto di Satkhira. La scuola ha due sezioni, primaria e secondaria e l'Ostello Rishilpi.

Dal 2014 la scuola Rishilpi è stata parificata e riconosciuta dal governo del Bangladesh, fino alla classe decima (paragonabile alla nostra seconda superiore). L'istituto segue il programma ministeriale stabilito dalla commissione del Jashore Secondary & Higher Secondary Education Board. Ogni anno quasi il 100% degli studenti supera gli esami di stato con buoni voti. Negli ultimi dodici anni, ben 360 studenti hanno completato il ciclo di istruzione secondaria nelle scuole Rishilpi e ora studiano al college o all'università.

Dal 1999, le scuole di villaggio sono un ponte tra i bambini emarginati e il sistema scolastico. Le 35 scuole primarie di villaggio (Community Primary Schools, CPS) sono state istituite in villaggi rurali molto isolati, in cui le persone più emarginate vivono in condizioni di grave indigenza, prive delle strutture che per altre fasce sociali costituiscono la normalità. I figli dei fuori casta non hanno possibilità di accesso al sistema scolastico: è per questo che Rishilpi ha avviato diverse scuole in cui i bambini possono frequentare le classi fino alla terza. L'obiettivo delle scuole primarie di villaggio è di preparare i bambini svantaggiati all'ammissione nel ciclo di istruzione primaria generale. Le prime scuole primarie di villaggio sono state aperte a partire dal 1994 e oggi hanno raggiunto ben 40 villaggi.

Ogni scuola è diventata il fulcro di una trasformazione sociale che comprende attività e servizi legati a salute e igiene, acqua e servizi igienici, prevenzione dei matrimoni precoci, educazione alla salute riproduttiva, piantumazione di alberi e attività generatrici di reddito.

SOSTEGNO A DISTANZA



La sponsorizzazione dei bambini attraverso l'adozione a distanza per garantire l'istruzione (ESP) è iniziata nel 1989 con il generoso sostegno di molti donatori individuali dall'Italia.

Oggi **2570 bambini adottati a distanza frequentano la scuola.** All'interno del programma di sostegno a distanza: "Amar Sonar Paribar (My Golden Family)" una componente speciale avviata nel luglio 2003 per **prevenire i matrimoni precoci**, favorire l'inserimento delle bambine nel sistema scolastico, promuovere l'emancipazione delle donne. Attualmente ASP ha 43 gruppi di adolescenti e 20 Comitati per la prevenzione del matrimonio precoce (EMPC). Da gennaio 2017 Rishilpi ha avviato anche una componente speciale - "Amar Sonar Swapno" - per sensibilizzare anche i ragazzi adolescenti sull'importanza delle pari opportunità per le ragazze. Oggi: **429 adolescenti donne coinvolte, 106 maschi, 1950 persone della comunità.**



ACQUA POTABILE

Ogni anno 21.000 persone hanno accesso all'acqua potabile grazie alla Rishilpi. 45 filtri comunitari attivi nei villaggi, 35 filtri in 35 scuole, 1 grande impianto centrale che gestisce la distribuzione in giare nelle aree circostanti.

Risultati 2023

21.000 persone hanno accesso all'acqua sicura in 1 anno

Acqua potabile ogni giorno per:

7.900 persone al giorno grazie ai 45 filtri comunitari, controllati mensilmente;

980 persone al giorno nel campus centrale grazie alla fornitura d'acqua tramite rete interna;

1.584 studenti grazie ai 35 Filtri biologici a sabbia (BSF);

830 giare da 20 litri Rishilpi ogni giorno per circa **2.000 persone/giorno**;

Sessioni informative sull'acqua per **3.000 persone**





Rishilpi crede e pratica una buona governance nel proprio processo di gestione per garantire servizi adeguati utilizzando correttamente le risorse. Un forte controllo di audit interno garantisce trasparenza e responsabilità.

L'Amministrazione ha istituito un buon sistema di gestione delle risorse umane che comprende il reclutamento e il mantenimento del personale, la formazione e lo sviluppo, la valutazione delle prestazioni e la gestione delle retribuzioni.

319

PERSONE

DI CUI 176 DONNE

IMPIEGATE IN LOCO NEI DIVERSI PROGETTI

RISHILPI

ACCOGLIENZA FAMIGLIE

Abar Pereci: Centro di accoglienza per famiglie in difficoltà

Il 16 settembre 2023, Rishilpi ha inaugurato un nuovo edificio chiamato "Abar Pereci".

"ABAR PERECI" è un "motto" d'ispirazione che significa: "Insieme ce l'abbiamo fatta/abbiamo fatto la differenza con il generoso sostegno dei donatori". Abar Pereci è il nome del nuovo centro sanitario realizzato con il contributo della Conferenza Episcopale Italiana. Il centro, viene considerato un "rifugio" e potrà garantire la continuità dei servizi sanitari ed educativi per le persone più vulnerabili durante tutto l'anno, nonostante piogge, alluvioni, disastri naturali ed alte temperature. Il sogno di realizzare questo presidio per la comunità è iniziato nel 2017 ed oggi la CEI ha sostenuto la realizzazione e messa in opera del piano terra.

Abar Pereci è stato progettato per:

- accogliere le famiglie in stato di necessità
- offrire servizi sanitari e riabilitativi-accogliere gli studenti per le normali attività educative
- aumentare le attività di educazione sulle pratiche igieniche di base (con un focus specifico relativo all'acqua, ai vaccini e alla salute materno infantile);
- ampliare ad un bacino di popolazione più ampio i progetti Rishilpi di prevenzione e contrasto dei matrimoni precoci.

Moltissimi servizi ma la cosa più importante è che Abar Pereci sarà un luogo di riferimento per tutta la comunità della zona e del distretto di Satkhira.



OBIETTIVI

SALUTE

Garantire l'assistenza nei 6 centri Rishilpi a 100 persone (bambini e adulti) ogni giorno

Ampliare i servizi di diagnostica e radiologia

Parte del programma salute sono le attività generatrici di reddito che Rishilpi sostiene in particolar modo per famiglie in difficoltà con persone con disabilità

1

ISTRUZIONE

Continuare le attività quotidiane nella Scuola Centrale e in 35 scuole comunitarie di villaggio e 7 scuole speciali

per ridurre l'analfabetismo ed il lavoro minorile

Consolidare ed ampliare il programma di prevenzione dei matrimoni precoci e le azioni volte a sostenere il ruolo della donna nella società

2

SOSTEGNO A DISTANZA

Garantire istruzione, cure sanitarie e riabilitative, acqua potabile, prevenzione dei matrimoni precoci a tutti i bambini e le bambine

3

ACQUA POTABILE

Assicurare la disponibilità e la gestione sostenibile dell'acqua a 21.000 persone ogni anno. Garantire il mantenimento dei 45 filtri comunitari e installarne 7 nuovi/anno, raggiungere la copertura con fondi locali della metà del costo del progetto.

4

WELFARE - AMMINISTRAZIONE

Garantire una gestione corretta e il benessere delle 319 persone in staff

5

ACCOGLIENZA FAMIGLIE

Consolidare il nuovo complesso educativo-sanitario Abar Pereci come luogo di accoglienza di tutta la comunità, particolarmente nel caso di situazioni climatiche avverse

6

OSTELLO RISHILPI



Il progetto ostello nasce da una iniziativa di un donatore italiano, Ezio, che in visita in Bangladesh per conoscere la bambina che ha adottato a distanza, è rimasto molto colpito dalla situazione dei bambini con disabilità trascurati e dimenticati.

Con la Rishilpi è nato il progetto ostello: **ospitalità che significa assistenza ortopedica, fisiatrice, scuola e formazione.**

I giovani ospiti, dai 12 ai 22 anni vengono accolti accordandosi con i genitori che seguono i loro progressi. Presso l'ostello Rishilpi hanno cibo, alloggio, cure mediche, scuola, materiale didattico, abbigliamento ed eventuali dispositivi medici, tutori o supporti a loro necessari.

Un team dello staff Rishilpi si prende cura a tempo pieno di questi giovani ragazzi.

EMERGENZE / PROGETTI E CAMPAGNE SPECIALI
DEDICATI AI PIU' VULNERABILI

SCUOLA PER BAMBINI AFFETTI DA AUTISMO



Dal 2021 è operativa la scuola materna per bambini affetti da autismo e ADHD (Disturbo da deficit di attenzione e iperattività) che viene seguita dallo staff di Terapia Occupazionale della sezione salute e riabilitazione Rishilpi. La scuola è ora frequentata da 8 bambini (3 bimbe e 5 bimbi) e ha l'obiettivo di accompagnarli e sostenerli sino all'inserimento scolastico.

Nel 2023 la sezione fisioterapia pediatrica, presso il campus centrale Rishilpi, ha preso in carico 75 bimbi affetti da autismo sono stati assistiti dai terapeuti occupazionali Rishilpi.

CAMPAGNA INVERNO 2023

Satkhira, situata nella zona costiera sud-occidentale del Bangladesh, ha affrontato condizioni invernali difficili, lasciando i suoi abitanti, prevalentemente emarginati e impoveriti, vulnerabili al freddo pungente dell'inverno. Con un numero insufficiente di indumenti caldi e coperte, soprattutto per i bambini e gli anziani, la comunità ha dovuto affrontare innumerevoli difficoltà. In risposta a questa necessità impellente, Rishilpi ha prontamente avviato la campagna PROGETTO COPERTE INVERNO.

Grazie alle tantissime generose donazioni, Rishilpi ha acquistato coperte per fornire calore e conforto a chi ne ha bisogno. Un totale di 200 destinatari, tra cui studenti e abitanti dei villaggi, hanno ricevuto con gratitudine coperte per riscaldarsi. I loro volti si sono illuminati di sollievo e gratitudine quando hanno abbracciato il nuovo calore in mezzo al tempo inclemente.



SISTEMA DI RELAZIONI

DONATORI



8X1000

PRESIDENZA CONSIGLIO DEI MINISTRI

RETI ASSOCIATIVE



PARTNER



CENTRO MISSIONARIO
DANIELE COMBONI RICCIONE - ODV



Comitato di Gemellaggio e Cooperazione fra i Popoli ODV

COMUNICAZIONE

REVIEW MENSILE DAL BANGLADESH

<https://www.rishilpibd.org/category/news/>

*RISHILPI
REVIEW*



NEWSLETTER MENSILE

<https://www.rishilpibd.org/iscriviti-alla-newsletter/>



SITO E SOCIAL

www.prouomorishilpi.org



<https://www.facebook.com/rishilpinternational/>



<https://www.instagram.com/rishilpiinternational/>



<https://www.youtube.com/user/rishilpichannel>



<https://www.linkedin.com/company/rishilpi-international/>

Obiettivi per un mondo migliore



Obiettivo 1: porre fine alla povertà, in tutte le sue forme, ovunque. La creazione di opportunità di lavoro è il primo modo per creare uno stile di vita sostenibile e aumentare le misure di sicurezza sociale per la popolazione più povera.

2023: la Rishilpi ha 319 persone in organico di cui il 55% donne



Obiettivo 2: porre fine alla fame, garantire la sicurezza alimentare, migliorare la nutrizione e promuovere un'agricoltura sostenibile. Rishilpi fornisce supporto attraverso attività generatrici di reddito (ad esempio acquistando per le famiglie mucche, capre, pollame d'allevamento e dando il sostegno necessario all'avvio di attività agricole)

2023: 109 famiglie in difficoltà hanno avuto possibilità di supporto alimentare e opportunità di attività generatrici di reddito.



Obiettivo 3: garantire una vita sana e promuovere il benessere di tutti a tutte le età

2023: 2.900 pazienti di cui 799 bambini



Obiettivo 4: garantire un'istruzione inclusiva per tutti e promuovere opportunità di apprendimento eque e di qualità

2023: 2.570 studenti inseriti nel sistema scolastico grazie all'adozione a distanza, 1584 bambini inseriti in 35 scuole primarie di villaggio



Obiettivo 5: Raggiungere l'uguaglianza di genere attraverso l'emancipazione di donne e ragazze

2023: il 55% dei nostri dipendenti sono donne, 429 giovani donne fanno parte del programma Amar Sonar Poribar e provengono da più di 93 villaggi

Obiettivi per un mondo migliore



Obiettivo 6: garantire la disponibilità e la gestione sostenibile dell'acqua per tutti i servizi igienici
 2023: Acqua potabile ogni giorno per:
 7.900 persone al giorno grazie ai 45 filtri comunitari, controllati mensilmente;
 980 persone al giorno nel campus centrale grazie alla fornitura d'acqua tramite rete interna;
 1.584 studenti grazie ai 35 Filtri biologici a sabbia (BSF);
 830 giare da 20 litri Rishilpi ogni giorno per circa 2.000 persone/giorno;
 Sessioni informative sull'acqua per 3.000 persone



Obiettivo 16: Promuovere la formazione di una società pacifica e inclusiva, che attui lo sviluppo sostenibile.
 Rishilpi promuove la pace e la giustizia, l'equità e l'uguaglianza e vuole che gli intoccabili e gli emarginati siano accolti nella società.
 Nel 2023 la Rishilpi ha mantenuto gli oltre 20mila beneficiari

obiettivi trasversali



VOLONTARIATO

“Presso il centro fisioterapico dei più piccoli ho provato una delle emozioni più forti di tutta la mia permanenza, e sì che ne ho avute tante... Mehrab è il bimbo che avevo tenuto in braccio il giorno del suo primo compleanno, solo una settimana fa. Non si muoveva, non aveva alcun riflesso, non girava lo sguardo. Ebbene, sono andato a trovarlo e l’ho trovato “riacceso”, seguiva con lo sguardo la mano della fisioterapista, muoveva le gambe e, cosa ancor più bella, mi stringeva leggermente un dito. Mi si è sciolto il cuore. Bravo Mehrab. Scosso per quanto ho potuto vedere, mi sono poi recato da Uzzal, per impraticarmi sul cricket, qui sport nazionale. Uzzal è un ragazzo speciale. Cresciuto ribelle in una famiglia poverissima, scappava spesso di casa, praticamente una capanna in un villaggio, per percorrere strade ignote e conoscere il mondo circostante. Spesso dormiva ai fianchi della strada perché non riusciva a tornare. Dovendo aiutare a sbarcare il lunario, a 10 anni saliva sugli alberi per tagliare i rami per conto dell’azienda elettrica di stato. Un giorno un ramo si è rotto così come la sua spina dorsale cadendo a terra. Da quel giorno è paraplegico ed ha avuto vita d’inferno. Parcheggiato dalla famiglia, alla Rishilpi, non si è perso d’animo, ha lottato con la forza che pochi di noi avremmo ed oggi Uzzal è laureato, gioca a cricket in Nazionale, è attivista per i diritti dei disabili (diritti inesistenti in Bangladesh), aiuta tutti in Rishilpi ed è esempio per tutti i bambini e ragazzi. A Seguire cena con bimbi disabili e ragazzi dell’ostello. Il mio sguardo va sempre oltre il mio tavolo, dove sono attorniato da Uzzal, Monica e molti dei ragazzi dell’ostello. Oltre, ci sono le mamme coraggiose ed i loro pargoli che vivono all’interno di Rishilpi per curarli a tempo pieno e che mangiano qui in mensa sempre insieme ai ragazzi. Con i bimbi sempre in braccio: un boccone a loro ed uno ai bimbi, come mamma rondine nei nidi! Un gesto colmo di tenerezza. Per chiudere la serata gioiosa, in una grande sala predisposta all’uopo, hanno organizzato una Festa danzante. I ragazzi dell’ostello si esibiscono a turno in canti in Bangla in questa Sanremo esotica inaspettata e Shika ci ammalia con una danza bengalese meravigliosa con gesti lenti e raffigurazioni di vita quotidiana utilizzando dei ceri accesi. Un incanto per gli occhi.”

Sergio



“La promessa di un viaggio che finalmente si realizza, dopo che la pandemia ci ha impedito di viaggiare per molto tempo. Mi sento piena di gratitudine per questo tempo trascorso nel Centro Rishilpi. Due settimane piene di scoperte, di incontri, di sguardi, di sorrisi, di strette di mano e abbracci sinceri. Accoglienza e speranza sono le due parole che riassumono quello che quotidianamente si vive in questo luogo, che da risaia é diventato, grazie al coraggio e alla perseveranza di Enzo e Laura, una vera e propria cittadella dell'accoglienza, ospitalità e dello sviluppo per acquisire dignità. Qui non esistono persone con disabilità e i cosiddetti normodotati, non fa differenza che tu sia musulmano, hindù o cristiano, che tu sia bambino o adulto, uomo o donna, bengalese o straniero; qui tutti sono, siamo, innanzitutto e soprattutto esseri umani.

All'interno del Centro, con le sue tante attività, tutto ha il sapore dell'armonia, i fiori diversi e dai bei colori che abbelliscono i vialetti fanno da complemento ai saluti in bengalese, in inglese e qualche volta in italiano. Penso a quanto lavoro e dedizione ci siano voluti per costruire e ricostruire non solo i muri, ma anche le storie e le vite di tante persone. Ascolto i racconti di Laura, di Enzo e di Monica, che mi aprono una finestra sulla realtà del Bangladesh, soprattutto quella dei suoi figli più poveri ed emarginati. E poi ci sono loro, i ragazzi dell'ostello, frutti di un albero che ha le sue radici profonde nella speranza, alla quale tutti gli esseri umani hanno diritto. Loro sono capaci di regalare emozioni con grande semplicità, il gioco con una palla, una canzone, una poesia, un abbraccio e tante risate. Grazie ragazzi per la speranza che voi avete donato a me. Un grande ringraziamento va anche ai miei compagni di viaggio, Marta, Stefano, Silvia, Teresa, Marco, Simona e Carla, non dimenticherò i momenti conviviali, le chiacchiere serali e l'allegria condivisa nei viaggi sul pulmino della Rishilpi!”

Monica, di Educatori Senza Frontiere



Carla a ben 83 anni è al suo terzo viaggio in Bangladesh! Lasciamo alle sue bellissime parole descrivere questa esperienza: *“Sono passati tanti anni dall’ultimo viaggio e sono felice d’ aver colto questa occasione. Felice perché ho “intravvisto” i progressi fatti dallo Stato del Bangladesh ma soprattutto per aver visto quale miracolo si è realizzato alla Rishilpi. Il coraggio, l’abnegazione e la fede di Enzo e Laura hanno creato un ambiente ricco di iniziative volte ai più bisognosi siano essi emarginati perché fuori casta che portatori di disabilità: a questi, infatti, è data la gioia di svolgere al meglio il proprio lavoro. In questi primi giorni di contatti ho ammirato la serenità quasi palpabile che circola alla Rishilpi: gentilezza, generosità e com-passione aleggiano sopra tutta la comunità. Altrettanto ammirevole è la preparazione e la cura dei vari responsabili nei vari settori. Premetto che mi commuovo facilmente ma, constatare come tutta la Rishilpi sia protesa per un bene comune e cioè dare la possibilità a tutti di conoscere le proprie capacità per realizzarsi nella vita e con quale amore questo venga svolto, non può non lasciarmi indifferente; non posso trattenere la commozione per il sorriso dei bambini che ti guardano con quei meravigliosi occhioni neri, per le mamme innamorate dei loro figli con disabilità, per la generosità degli operatori. Indispensabile e di grande qualità è il depuratore dell’acqua. Funziona da 11 anni e dal 2017 può garantire acqua potabile a 50,000 persone all’esterno, così come, con filtri di sabbia, la garantisce alle scuole dei villaggi”.* Grazie Carla!



VOLONTARIATO

Stefano è giunto in Bangladesh come volontario Rishilpi grazie alla collaborazione con YearOut e siamo felici di condividere con voi le sue bellissime parole:

"Già dal primo giorno mi sono sentito parte della famiglia come se fossi a casa mia da sempre. Ho visitato le scuole dall'asilo/elementari/medie ed infine il centro di fisioterapia per i bambini disabili, nel vederli ho ricevuto tanta di quella energia da illuminare la Terra intera. Insieme agli altri volontari siamo andati in mezzo alla foresta e abbiamo visitato due scuole elementari apprendendo molto sia nel comportamento verso il prossimo che verso gli imprevisti della vita. I bengalesi sono dei veri motivatori della essenzialità della vita!!! Sto accumulando tanta energia, ogni giorno esperienze ed emozioni nuove, gente nuova che si conosce, abitudini e culture che apprendiamo. Enzo e Laura hanno costruito una casa dove tutti sono accolti con Amore e insieme hanno creato una grande famiglia dove tutti si aiutano e si vogliono bene senza distinzione di religioni ed io ora ne faccio parte e ne vado orgoglioso è questa la casa dove vorrei vivere!" Grazie Bangladesh e grazie Rishilpi !



VOLONTARIATO

“Il viaggio è stato lungo e faticoso, ma la presenza di compagni di viaggio straordinari e l'accoglienza ricevuta da tutti i membri della Rishilpi ci ha decisamente ripagato di tutte le fatiche affrontate. Innanzitutto i bambini, disabili e non: ci hanno fatto sentire a casa, mostrandoci un affetto fuori dal comune.

Tra decine di foto, petali e collane di fiori ci siamo molto emozionati, tanto che abbiamo miseramente balbettato il nostro saluto in bengalese. Abbiamo visitato il centro principale della Rishilpi. Siamo rimasti esterrefatti dal vedere quante cose si realizzano, soprattutto per i bimbi disabili: c'è addirittura un centro di riabilitazione che non ha nulla da invidiare a quelli italiani! È bello vedere come tutto è di tutti, sia per i bimbi che per gli adulti: non è assistenzialismo ma il donare a tutti il recupero della dignità perduta. Abbiamo visitato due scuole di villaggio e è stato bello vedere questi bimbi tutti attenti ad ascoltare il maestro. In una scuola materna stavano studiando la lingua inglese e ogni bimbo scriveva sul proprio quaderno i nomi delle principali figure geometriche in inglese. Io mi sono messa in mezzo a loro, che mi parlavano come se io capissi tutto: è stato davvero emozionante percepire che non si sentivano per niente in soggezione. Mentre eravamo dentro le scuole, dalle finestre c'era il villaggio intero che osservava noi e i bambini: ci sentivamo come delle vere star! Abbiamo conosciuto Sumaya, la bimba disabile che io e Marco stiamo sostenendo a distanza. Nel percorrere i 30 km che separano la casa di Sumaya dalla sede principale della Rishilpi, ci siamo fermati a visitare il centro di riabilitazione nel quale la nostra bimba si reca ogni tanto: tutto molto bello e curato. Tuttavia, ciò che ci ha colpito maggiormente è stata la visita a casa di Sumaya: una piccola capanna di 4x4 metri, all'interno della quale dormono mangiano e vivono...davvero piccolissimo! Tutta la comunità ci ha accolto ed è stata una grande emozione. Grazie Sumaya, tu con la sua mamma e il villaggio intero ci avete insegnato che la dignità non si raggiunge con la ricchezza ma con il cuore e con l'amore per la vita”

Marco e Simona



“Venire in Bangladesh è stata una scommessa, un rischio che abbiamo deciso di correre subito dopo aver raggiunto il traguardo della laurea. Faceva così paura l’idea di affrontare un lungo viaggio da sole, di non sapere cosa avremmo trovato e di non essere all’altezza del lavoro e delle persone che ci aspettavano. Ma questo timore è volato via subito, e con lui tutti i pensieri negativi, nell’istante in cui siamo arrivate alla Rishilpi e siamo state accolte da una miriade di sorrisi che ci lanciavano fiori. Qui ci si sente a casa, parte di una famiglia così grande ma anche così vera, che l’amore si tocca con un dito, come fosse concreto. Qui l’amore lo si vede nei ragazzi dell’ostello che ci chiedono di giocare ogni momento e ci lasciano i ruoli più importanti anche se siamo scarse, che ci prendono in giro ma ci dicono anche che dobbiamo restare, o almeno tornare, perché non importa la lingua che si parla, l’amore è universale. Qui l’amore lo si vede nelle mamme con i bambini, perché non mollano mai e trovano anche la forza di sorridere alla vita, cantando e ballando insieme a noi. Qui l’amore si vede in Laura ed Enzo che non fanno mai un pasto da soli, perché la loro porta è sempre aperta ad accogliere. Si vede alla canteen che è un luogo di ritrovo e di condivisione, dove una pausa veloce per un caffè diventa una chiacchierata di mezz’ora. Si vede nel Building nuovo che è in costruzione, perché l’amore fa fare grandi cose. Si vede nei bimbi piccini dell’asilo, tutti vestiti di rosso, che ti rincorrono saltando in braccio perché i bimbi sono così spontanei quando si tratta di amore. Si vede nella scuola dei più grandi, tutti vestiti di blu, che si affacciano dalla finestra e ci guardano incuriositi incapaci di nascondere l’imbarazzo ogni volta che passiamo in cortile, salutandoci da lontano. Si vede alla bakery dove quando si passa si fa sempre un po’ di merenda, dove l’amore per la pasticceria permette di sfornare ogni giorno tipi di biscotti sempre nuovi. Il suo profumo raggiunge ogni angolo della Rishilpi e non può che farti venire la voglia di entrare. Si vede al centro adozioni dove l’amore si moltiplica davvero, perché con poco cambiamo la vita di un bambino che non ne può nulla di essere nato dove è nato. Si vede al workshop dove i desideri di noi fisioterapisti diventano realtà attraverso tutori e carrozzine per i ragazzi. Si vede alla wooden section, un po’ nascosta al di là del lago, dove poche persone riescono a costruire giochi, armadi e letti partendo da nulla. Si vede dai ciabattini che, chini sulle scarpe riparano anche i buchi più grandi, facendo del loro meglio con il materiale che c’è. Si vede nei centri di fisioterapia, che abbiamo frequentato ogni giorno, dove tutto ruota attorno ai pazienti, dove non si smette mai di imparare, dove la voglia di trovare la soluzione migliore e di condividere conoscenze non manca mai. Alla Rishilpi l’amore si vede in tutte le persone che si incontrano ogni giorno, che ti invitano a casa e che ti offrono tutto il cibo che hanno, facendoti sedere comodo. In Bangladesh accogliere è un’arte, ma l’amore rimane una magia.”

Elena e Serena



RINGRAZIAMENTI



8x1000 dell'IRPEF a diretta gestione statale - Presidenza del Consiglio dei Ministri



.....

AZIENDE



CMS costruzione macchine speciali



PROGETTO UOMO
RISHILPI INTERNATIONAL
ONLUS

Progetto Uomo

Rishilpi International Onlus

Via dei Tulipani, 5 20146 Milano Italy

Tel e Whatsapp: +39 349 250 68 61

Fax : +39 02 87 15 10 20

email: info@prouomorishilpi.org

Sostienici con il 5 per Mille: CF 97671440150
Banca Intesa San Paolo divisione Terzo Settore
IBAN: IT 59Z 03069 09606 1000000 77515
c/c postale 1017004688

Milano, 23 aprile 2024

Monica Tosi Giorcelli
Legale Rappresentante
Progetto Uomo
Rishilpi International Onlus

Monica Tosi Giorcelli