

RELAZIONE DI MISSIONE

ANNO 2023

PARTE GENERALE

Parte 1 – Informazioni generali sull’Ente

L’Associazione” PROGETTO CONTINENTI ONLUS” nasce nel 1989 per promuovere e realizzare progetti nei Paesi in via di sviluppo, senza fini di lucro e per l’esclusivo perseguimento delle finalità civiche, solidaristiche e di utilità sociali, svolgendo, secondo quanto stabilito all’art. 3 dello Statuto, le attività di interesse generale di cui all’art. 5 comma 1 lett. n) del Codice del Terzo Settore, relative alla cooperazione allo sviluppo ai sensi della legge 11 agosto 2014, n. 125, e successive modificazioni.

È un’organizzazione non governativa, di solidarietà e cooperazione internazionale, un’associazione aconfessionale e apartitica, libera da qualsiasi condizionamento economico o di potere, che riconosce il fondamento del proprio agire nel promuovere le condizioni per un nuovo mondo di pace e cooperazione fra i popoli.

I valori a cui l’associazione s’ispira sono in primo luogo la centralità dell’uomo, la pace e la giustizia sociale, lo sviluppo del talento di ogni essere umano, in qualunque luogo nasca, la rimozione degli ostacoli sociali ed economici per attività improntate sui diritti e sulla dignità delle persone.

In data 28/06/2019, l’assemblea straordinaria ha approvato un nuovo statuto contenente gli adeguamenti obbligatori richiesti dal Decreto Legislativo n. 117/2017 (Codice del Terzo Settore, in sigla “CTS”). Tuttavia, considerando che attualmente l’Associazione è ancora titolare della qualifica di Onlus, l’efficacia delle nuove clausole statutarie incompatibili con la disciplina sulle Onlus (artt. 10 e seg. D. Lgs. n. 460/1997) è stata differita, ai sensi dell’art. 104 comma 2 CTS, al termine di abrogazione della suddetta disciplina. L’Associazione perfezionerà la propria iscrizione al Runtts, sez. ETS, successivamente a tale abrogazione, presumibilmente entro il 31 marzo 2025.

Missione ed identità dell’ente

Obiettivi e metodi

1. I progetti - Viene identificato il reale problema, definiti gli obiettivi, realizzate le attività ed attuati i necessari meccanismi di controllo e valutazione.
2. Finanziamenti e raccolte fondi - Il reperimento dei fondi è una delle attività abituali svolte dalla Onlus ed è rivolta a donatori privati, fondazioni, enti locali, organizzazioni della società civile.
3. Volontariato - Il volontario socio o amico sostenitore sceglie liberamente di mettere a disposizione il proprio tempo e le proprie capacità per gli altri, testimoniando così il suo impegno civico con un

percorso di ricerca e apprendimento personale, per la realizzazione di obiettivi comuni.

4. Trasparenza - Ogni movimento di fondi e ogni spesa sostenuta viene registrata in contabilità, come da normativa fiscale vigente ed il bilancio annuale viene reso pubblico e consultabile attraverso la pubblicazione sul sito internet.

L'associazione opera per estirpare alla radice le cause della povertà e delle ingiustizie, con un approccio fondato su:

- * autosviluppo dei popoli
- * partenariato
- * partecipazione della comunità locale beneficiaria
- * sostenibilità delle azioni.

Struttura

Denominazione	PROGETTO CONTINENTI ONLUS
Data costituzione	10/05/1989 Rep. N. 1236 Racc. n. 182 notaio Franco Formica in Roma
Codice fiscale	90010410570
Sede legale	VIA DEI CAPPUCCINI 18 - 02042 COLLEVECCHIO (RI)
Sede operativa amministrativa	PIAZZA SIDNEY SONNINO 13 - 00153 ROMA
Tel./Fax	Tel/Fax: 06 5806455 Cell. Segreteria Nazionale: 3318474271
Natura giuridica	12 - ASSOCIAZIONE non riconosciuta Attività: 94.994.40 - organizzazioni per la cooperazione e la solidarietà internazionale
ONLUS	Ex Anagrafe delle Onlus della Direzione Regionale Lazio Prot. n. 28222 del 21/04/2015
ONG	Decreti idoneità ai sensi L. n. 49/87 - Ministero Affari Esteri N. 1999/128/0043862/2 del 18/10/1999 N. 2006/337/001888/6 del 9/05/2006
ATECO	82.9999

Organi Sociali Previsti dallo Statuto

Assemblea Nazionale dei Soci	<p>L'Assemblea dei Soci è l'organo sovrano che stabilisce le linee di indirizzo dell'Associazione e delibera sul programma delle attività sottoposte dal Consiglio Nazionale. Ogni tre anni elegge i membri degli Organi sociali, in particolare del Consiglio Nazionale. L'Assemblea del 29/05/2021 ha nominato il Sindaco Stefano Renzini quale Organo di controllo, monocratico, esterno. L'Assemblea dei Soci deve essere convocata almeno una volta l'anno.</p> <p>Alla fine dell'anno 2023 i soci ordinari di Progetto Continenti sono complessivamente 44 e i soci onorari 33. Possono aderire in qualità di soci le persone fisiche e giuridiche, gli enti, le organizzazioni, e tutte quelle associazioni che accettano e osservano lo statuto dell'associazione e che desiderano condividere le iniziative di PC.</p> <p>Un gran numero di volontari, poi, presenti su tutto il territorio nazionale, mette a disposizione dell'Associazione il proprio</p>
------------------------------	--

	<p>tempo ed energie, contribuendo attivamente alla realizzazione delle attività di PC (attività di promozione, realizzazione di eventi e campagne promozionali, raccolta fondi, ecc).</p> <p>Nell'anno 2023 ha avuto luogo un'Assemblea ordinaria il 12-14 maggio, presso la sede legale associativa, Convento S. Andrea in Colvecchio (RI) con il seguente ordine del giorno:</p> <ul style="list-style-type: none"> - intervento di benvenuto da parte del presidente e apertura dei lavori - aperto al pubblico "Le disuguaglianze di genere" - proiezione video a cura di Esperanza Tubac, direttrice di AGIMS (Asociación Grupo Integral de Mujeres Sanjuaneras) "<i>Le donne in Guatemala</i>" – Tavola rotonda con Andrea Calzolari e Gioia Di Cristofaro Longo, modera Sara Pollice di Be Free - aperto al pubblico "<i>Il Convento come spazio per iniziative promosse da PC aperte al territorio</i>" a cura di rappresentanti dell'associazione e interventi di associazioni del territorio, dell'amministrazione locale comunale e manager di reti territoriali della Sabina - riservato ai Soci: illustrazione ed approvazione bilancio consuntivo al 31.12.2022 - illustrazione del Bilancio Sociale 2022 - illustrazione dei progetti in corso e in istruttoria - varie ed eventuali - aperto al pubblico: "Le disuguaglianze socio-economiche" proiezione video di Pedro Camajá Botón, direttore di FUNDEBASE (Fondazione per lo sviluppo ed il rafforzamento delle organizzazioni di base) "<i>L'impatto delle disuguaglianze sulle comunità indigene</i>" – Tavola rotonda moderata da Lidia Di Vece con Ugo Melchionda, Guido Barbera, Federica Scrollini - aperto al pubblico: "<i>Italia ed Europa: democrazia per l'uguaglianza o democrazia?</i>" proiezione video di Claudia Bianco, direttrice di FUNDASAL (Fondazione per il diritto dell'abitare) – Tavola rotonda con Leonardo Belli, Sergio Giani, Giuliano Soldà - aperto al pubblico: "<i>Le ragioni per avere fiducia</i>" video dai partner locali in Guatemala, Bolivia, Cuba, Cambogia, Myanmar; video e foto del progetto "Creattiviamoci di bello" da Remida Napoli - aperto al pubblico: riflessione meditata a cura di Giuliana Martirani, letta e commentata da Giovanni Paolini - riservato ai soci: relazione di fine mandato "<i>3 anni di esperienza, 3 anni di novità</i>" quali prospettive, a cura del Consiglio Nazionale e del Direttore - presentazione candidature ed elezione del nuovo Consiglio Nazionale - presentazione nuovo Consiglio, nomina Presidente e Vice Presidente. <p>L'Assemblea dei Soci ha approvato all'unanimità il bilancio 2022, redatto ai sensi dell'art. 13 D.Lgs. n. 117/2017 (schemi ETS) ed accolto la proposta del Consiglio Nazionale di riportare l'Avanzo di esercizio di Euro 72.455 ad incremento del Fondo libero patrimoniale per Euro 67.995 e ad Altre Riserve da utili su cambi per Euro 4.460.</p> <p>Soci presenti in Assemblea n. 17 e presenti per delega n. 10.</p>
--	---

Presenti anche n. 3 soci onorari.
Dai soci votanti (n. 27) ricevute in totale n. 78 indicazioni di voto e risultano eletti in Consiglio Nazionale: Giovanni Penco (voti 16) Paolo Semenza (voti 15) Maurizio Caio (voti 14) Daniela Cordoni (voti 12) Giovanni Paolini (voti 10) Vito Lisi (voti 7) Nicola Colapinto (voti 4). Il Consiglio neo eletto, riunitosi con il Direttore Sergio Giani, elegge al suo interno Giovanni Penco Presidente e Paolo Semenza Vice presidente, riconfermando la carica di Direttore a Sergio Giani.

Il Consiglio Nazionale del 25/01/2023 ha ratificato le dimissioni da Soci di Marina Ciceri e Tiziana Parisi Presicce.

Il Consiglio Nazionale del 9/05/2023 ha ratificato le dimissioni da Socia di Maria Teresa Ghidelli.

Il Consiglio Nazionale del 12/05/2023 ha deliberato l'ammissione a Soci ordinari di Paola Ronchi, Giuliano Soldà e Americo Spinosi.

Il Consiglio Nazionale del 23/05/2023 ha deliberato l'ammissione a Soci ordinari di Nazzareno Pari, Sabrina Prisco, Lidia Di Vece.

Elenco dei Soci al 31.12.2023:

1. Belli Leonardo
2. Bonora Tiziana
3. Caio Maurizio
4. Caio Cecilia
5. Catino Emiliana
6. Chiappino Maria
7. Cisone Federico
8. Colamorena Chiara Teresa
9. Colapinto Nicola
10. Cometti Marcella
11. Cordoni Daniela
12. Cozzani Renzo
13. Crespi Fiorangela
14. Di Vece Lidia
15. Evangelista Giovanna
16. Florio Giuseppe
17. Gianelli Castiglione Paola
18. Giani Sergio
19. Landi Cinzia
20. Leonetti Mimmo
21. Lisi Vito
22. Marrone Anna
23. Moretti Matteo
24. Paolini Giovanni
25. Pari Nazzareno
26. Penco Giovanni Guido Maria
27. Prisco Sabrina
28. Quarta Luciana
29. Ronchi Paola
30. Rossi Marcella
31. Rossi Marco
32. Salvi-Alessio Michele Andrea
33. Scarabelli Giuseppe
34. Scaraggi Francesco Antonio

	<p>35. Scaraggi Chiara 36. Semenza Paolo Francesco 37. Serino Francesca Paola 38. Severi Pierluigi 39. Sgaramella Marianna 40. Soldà Giuliano 41. Spinosi Americo 42. Tantari Danilo 43. Tucci Marcello 44. Vanacore Rosa</p> <p>L'Assemblea 2021 ha affidato la revisione legale del bilancio alla Società CROWE Bompani, dietro corrispettivo di Euro 4.500 per esercizio.</p> <p>Il compenso annuo per il Sindaco, organo monocratico di controllo esterno, è fissato per il triennio 2021-2023 in Euro 3.000 per esercizio.</p>
Consiglio Nazionale	<p>Al Consiglio Nazionale spetta l'amministrazione dell'Associazione, la scelta delle modalità operative per l'attuazione delle indicazioni assembleari, la promozione e costituzione dei Gruppi Locali, l'ammissione di nuovi soci e la decadenza dei soci non adempienti.</p> <p>Partecipano ai lavori del Consiglio il Direttore di PC, in qualità di membro cooptato senza diritto di voto e il Sindaco, in qualità di organo monocratico di controllo. Il Consiglio Nazionale si deve riunire almeno 4 volte l'anno.</p> <p>Nel corso dell'anno 2023 il Consiglio Nazionale si è riunito 9 volte, di cui 5 in modalità telematica e 4 in presenza:</p> <ul style="list-style-type: none"> - 25 gennaio - 20 marzo - 27 aprile - 12 maggio - 14 maggio - 23 maggio - 7 luglio - 12 ottobre - 18 novembre <p>Il Consiglio del 23/05/2023 ha deliberato la cooptazione al suo interno del socio Leonardo Belli.</p>
Presidente e Vice Presidente	<p>Il Presidente e Legale Rappresentante di Progetto Continenti è il dott. Giovanni Guido Maria Penco, rieletto dall'Assemblea del 14 maggio 2023 e rinnovato nella carica dal Consiglio riunitosi nella stessa data. Nato a Genova il 20/04/1954, medico in pensione, ha svolto varie missioni nei PVS per i progetti con specifiche attività sanitarie.</p> <p>In caso di assenza o di impedimento del Presidente, le sue competenze sono attribuite al Vice Presidente, Paolo Semenza, rinominato dal Consiglio Nazionale del 14 maggio 2023.</p>
Presidente onorario	<p>Il Presidente onorario di Progetto Continenti è Giuseppe Florio, Fondatore, eletto come Consigliere nel Consiglio Nazionale dal novembre 2013, ha ricoperto la carica di Presidente dal 2 novembre 2013 al 10 ottobre 2020. Nato ad Aosta (AO) il 23/08/1942, teologo biblista, ha sempre seguito dalla fondazione dell'Associazione le attività progettuali in Italia e nei PVS e gli approfondimenti ed iniziative culturali in Italia.</p>

	La carica di Presidente onorario, ai sensi dell'art. 18bis dello Statuto, è stata istituita con funzioni di garanzia circa la fedeltà ai valori di fondo e all'ispirazione originaria dell'Associazione ed ha durata vitalizia.
Direttore	Sergio Giani, nato a Chianciano Terme il 27/05/1956, in carica dal 02/11/2013, dopo aver già ricoperto più volte la carica di Presidente dell'Ente.
Compensi spettanti all'organo esecutivo e all'organo di controllo	Tutte le cariche dell'Associazione sono svolte gratuitamente, salvo rimborso delle spese documentate, sostenute per l'espletamento dell'incarico. Può essere previsto un compenso all'atto della nomina per i membri dell'Organo di controllo (art. 23 Statuto). Per il 2023 i compensi per gli Organi di controllo sono quelli approvati dall'Assemblea del 29/05/2021, relativamente alla società di revisione contabile e bilancio e all'attività di Sindaco.
Organo di controllo interno ed esterno - Sindaco	L'Assemblea Nazionale Straordinaria del 28.06.2019, Verbale Rep. 5.479 Raccolta n. 4.255 redatto dal notaio dott. Niccolò Tiecco in Assisi (PG), ha nominato quale Organo di controllo monocratico, con mandato scadente ad aprile 2022, ai sensi dell'art. 21 del nuovo Statuto, il dott. Salvi-Alessio Andrea Michele, iscritto all'Albo dei Revisori Legali al n. 71080 il 21/11/1998, per vigilare sull'osservanza della legge e dello Statuto e sul rispetto dei principi di corretta amministrazione ed esercitare tutti i controlli come da Statuto. Il dott. Salvi-Alessio non ha rinnovato la sua disponibilità per il triennio successivo, rassegnando le sue dimissioni in data 26/10/2021. L'Assemblea dei soci del 29/05/2021 ha affidato l'incarico di Sindaco al dott. Stefano Renzini, stabilendo anche il suo onorario in Euro 3.000 per esercizio.
Revisori legali dei conti	Con il superamento dei limiti di cui al c.1 art.31 D. Lgs. 117/2017, l'Assemblea dei Soci del 29/05/2021 ha affidato la revisione legale dei conti per il triennio 2021-2023 alla Società CROWE Bompani di Roma, a fronte di onorari per Euro 4.500 per esercizio.
Comitato dei Gruppi Locali	Progetto Continenti favorisce la formazione di Gruppi Locali, attraverso i quali soci ed amici possono organizzarsi e coordinarsi per promuovere sistematicamente sul territorio iniziative idonee a realizzare le finalità dell'Associazione (attività di informazione e sensibilizzazione dell'opinione pubblica su tematiche inerenti ai rapporti tra il Nord e il Sud del mondo; formazione e auto-formazione; promozione e raccolta fondi per i progetti nei PVS; partecipazione nei progetti di educazione allo sviluppo). Ogni Gruppo Locale elegge fra i Soci che lo compongono un Responsabile. I Responsabili di tutti i Gruppi costituiscono il Comitato dei Gruppi Locali, che si riunisce almeno una volta l'anno. Nel corso del 2023 i responsabili dei Gruppi Locali si sono incontrati nella sede legale associativa il 18-19 novembre, con la presenza dei Soci-Responsabili ed amici dei Gruppi di: - Emilia Romagna, Cesena - Lombardia, Mezzago (MB) e Milano - Puglia, Bitonto (BA) - Campania, Casoria, Napoli, Vico Equense (NA) - Liguria, Genova

	<p>- Abruzzo, Penne (PE) Hanno partecipato all'incontro i componenti del Consiglio e della Segreteria Nazionale, amici di Roma, per un n. complessivo di 26 partecipanti.</p>
--	---

Organizzazione

Social network-comunicazione	<p>Progetto Continenti Onlus ha attivato i seguenti canali comunicativi:</p> <ul style="list-style-type: none"> - Sito: www.progettocontinenti.org - Pagina Facebook: https://www.facebook.com/progetto.continenti - Pagina Youtube: https://www.youtube.com/watch?v=m0aW83Hl6Rs (video del trentennale) - Pagina Instagram: https://www.instagram.com/progettocontinenti/ - Pagina Linkedin: https://www.linkedin.com/company/progetto-continenti
Enti e Reti di appartenenza	<ul style="list-style-type: none"> - AOI, Associazione Ong Italiane – Cooperazione e solidarietà internazionale - CIPSI, Coordinamento di Iniziative Popolari di Solidarietà Internazionale – per il Servizio Civile Universale - LAST20 - INGO Forum Myanmar - Rete Associativa della Via di Francesco nel Lazio
Risorse Umane Italia	<p>Per tutti i dipendenti viene applicato il Ccnl del terziario Conf Commercio – 8.38 - n. medio di dipendenti nel 2023: 4 n. dipendenti in forza al 31.12.2023: 4, di cui</p> <ul style="list-style-type: none"> - n. 1 impiegata 3°liv. F. Time: Ufficio Contabilità – Amministrazione - n. 1 impiegata 3°liv. F. Time: Ufficio Progetti - Comunicazione - n. 1 impiegata 3°liv. P. Time 75% Ufficio Progetti – Rendicontazione - n. 1 impiegato 4°liv. P. Time 50% Ufficio Progetti – Rendicontazione <hr/> <p>Per gli eventuali collaboratori all'estero, da impiegare nei progetti in corso, si applica il contratto di collaborazione coordinata e continuativa. Nel corso del 2023 non sono stati stipulati contratti di collaborazione.</p>
Rapporto tra retribuzioni	<p>La differenza retributiva tra lavoratori dipendenti, tra la retribuzione lorda annua più alta (Euro 28.400) e la più bassa (Euro 23.152) rientra nel parametro di non superamento del rapporto uno a otto, di cui all'art. 16 del decreto legislativo n. 117/2017 e successive modificazioni ed integrazioni.</p>
Risorse Umane Estero	<p>n. 3 dipendenti assunte con contratto locale in Myanmar, per le funzioni amministrative e coordinamento dei progetti in corso nel Paese, presso l'ufficio locale in Yangon (3 donne). Le attività di progetto sono state completate, invece, tramite personale del partner COLDA.</p> <p>n. 1 collaborazione semestrale di servizio e coordinamento delle attività di progetto in corso in Guatemala, da luglio a dicembre 2023.</p>
Retribuzione lavoratori dipendenti	<p>La retribuzione annua lorda dei lavoratori dipendenti all'estero rispetta i parametri retributivi previsti nei Paesi e comunque è in linea con il parametro di non superamento del rapporto uno a otto, di cui all'art. 16 del decreto legislativo n. 117/2017 e successive modificazioni ed integrazioni.</p>

	Tale retribuzione, inoltre, non supera di oltre il 40% gli importi previsti dai CCNL applicati, in ossequio alle disposizioni dettate in tema di divieto di distribuzione indiretta di utili di cui all'art. 8 comma 3 lett. b) CTS
Volontari	Nel 2023 l'Associazione si è avvalsa di n. 1 tirocinante volontario per l'Area Comunicazione, con collaborazione da remoto dal Canada.

Procedure legali - fiscali – contabili – amministrative svolte in via ordinaria dagli Uffici preposti della Segreteria Nazionale:

Aggiornamento proventi, controllo istituti di credito, movimenti di cassa e banca e conservazione della relativa documentazione
Riscossione delle entrate e pagamento delle spese
Interfaccia Associazione-Commercialista – Consulente del lavoro – Revisori legali – Organo monocratico di controllo, Sindaco
Tenuta Registro Soci e altri Libri associativi
Aggiornamento, comunicazioni, ringraziamenti a sostenitori e donatori
Redazione del bilancio annuale contabile e del bilancio sociale, della relazione di missione e del bilancio preventivo.
Pagamento tasse, tributi, ritenute erariali e contributi previdenziali ed assistenziali
Predisposizione del Libro giornale e delle Rendicontazioni sui progetti agli Enti Finanziatori
Iscrizione all'Anagrafe Tributaria per il 5x1000 e Rendiconto annuo del contributo
Mantenimento idoneità AICS
Attività di consulenza e tutoraggio ai volontari e tirocinanti per il corretto svolgimento delle attività amministrative

Illustrazione dell'andamento economico e finanziario dell'Ente e delle modalità di perseguimento delle finalità statutarie

Il Bilancio di Progetto Continenti Onlus 2023 presenta un disavanzo di gestione pari a € 23.916, con un totale Proventi di € 388.464 ed Oneri complessivi pari a € 412.380.

Un risultato atteso, a cui hanno contribuito più fattori, non ultima la crisi geo-politica degli ultimi tempi, che genera tensioni anche a livello economico ed il calo delle entrate da donazioni, un trend riscontrato già nel corso del 2022 e confermato nell'esercizio chiuso al 31.12.2023.

Proprio per arginare la tendenza al ribasso delle entrate da donazioni da privati, è stato avviato a ottobre 2023 un investimento per una startup Fundraising ed un generale piano di formazione interno, curato dalla Scuola di Fundraising di Roma.

Il piano di investimento e sviluppo, a carattere triennale, ha l'obiettivo di rispondere ad alcune sfide e problematiche legate alla raccolta fondi ed emerse soprattutto dopo l'emergenza da Covid-19. Intende, inoltre, formare il personale e dotare l'associazione di una strategia e di un piano operativo di raccolta fondi, che da un lato valorizzi il patrimonio di relazioni e sostegno accumulato negli anni e dall'altro favorisca l'acquisizione di nuovi donatori, guardando sia ai privati sia al mondo delle aziende. L'investimento fundraising, inoltre, cercherà di favorire la crescita di un sistema di management e di governance del fundraising, adeguato alle esigenze di sostenibilità economica dell'associazione, che attualmente appare sottostimato.

È ancora presto per valutare gli effetti dell'investimento, ma nel primo trimestre 2024, che si è appena concluso, l'andamento delle donazioni è di generale tenuta ed anche in leggero rialzo, come illustrato nel grafico sottostante, che indica l'andamento crescente delle donazioni nel 2024, con un buon trend positivo:

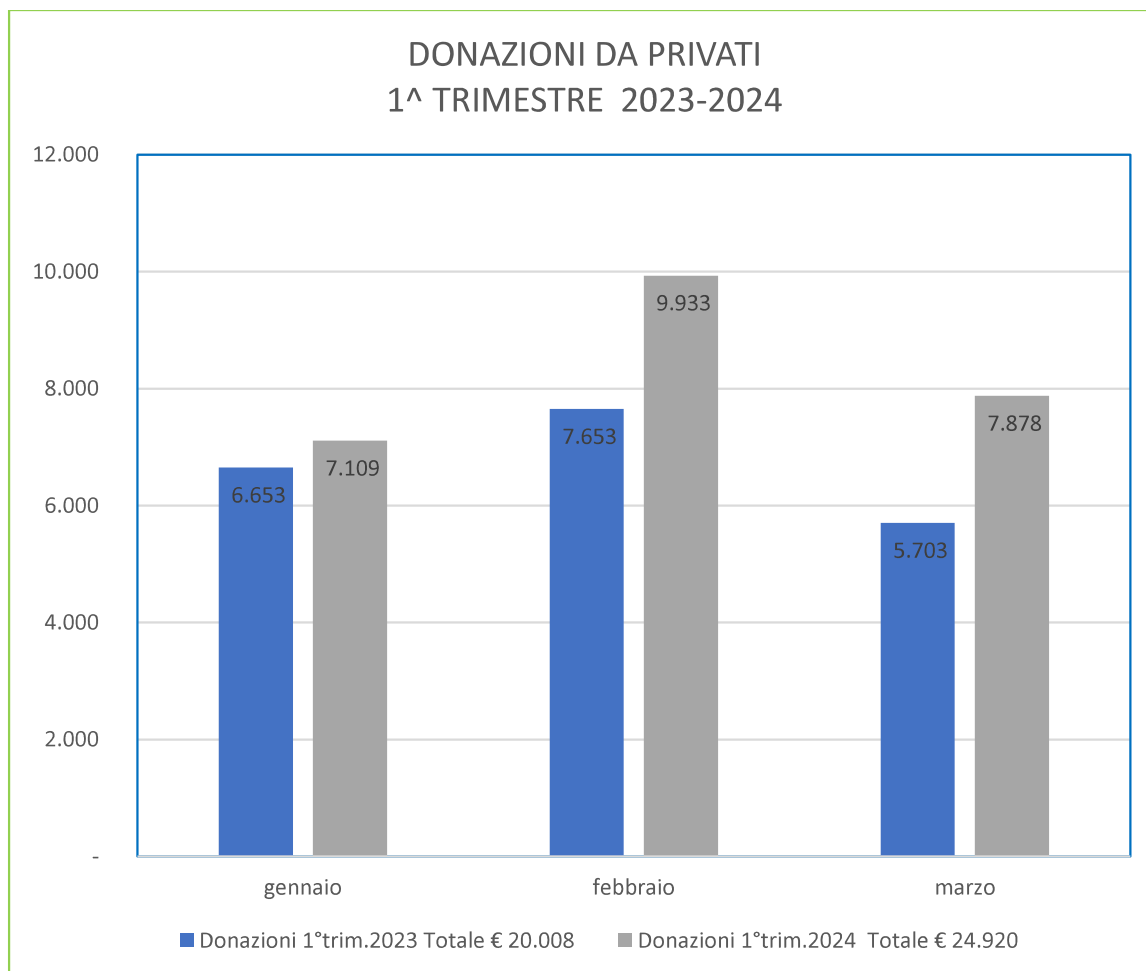

Il totale raccolto fondi del primo trimestre 2024, Euro 24.920, registra quasi un 25% + sul 2023 (Euro 20.009) mentre nel raffronto 'totale donazioni da privati' degli anni precedenti c'è ancora da recuperare:

Entr.2023		Entr.2022		Entr.2021		Entr.2020		Entr.2019	
20.009	4.911	26.619	-1.699	26.956	-2.036	33.435	-8.515	31.343	-6.423
	24,55%		-6,38%		-7,55%		-25,47%		-20,49%

Per quanto riguarda la specifica attività istituzionale, di cooperazione internazionale, si sottolinea che la riduzione in bilancio del valore complessivo di Proventi ed Oneri per progetti è dovuta essenzialmente a due fattori:

- la chiusura dei progetti nell'area Sud Est Asiatica, Myanmar, dove anche strategicamente si è deciso di non ripresentare progettualità future, a causa della situazione socio-politica che

compromette gravemente il regolare svolgimento delle attività di cooperazione. Dopo il colpo di Stato militare, avvenuto il 1° febbraio del 2021, nel Paese permangono molte criticità, non ultime violenze da parte dell'esercito a scapito della popolazione inerme, che avvengono nella più completa impunità. Sale il numero degli sfollati interni, dei detenuti condannati a morte, aumentano le restrizioni anche nei confronti delle organizzazioni da anni impegnate in azioni di sostegno alla società civile, in opposizione al regime militare. Tutto ciò ha portato il Consiglio di PC a non ricandidarsi per nuove progettualità nel Paese e a scegliere invece nuovi fronti di impegno, anche se non meno complessi.

- l'avvio di nuovi progetti nell'area Centro America, Guatemala in particolare, dove le attività sono partite soltanto nella seconda metà del 2023 e saranno più ingenti in termini di valori economici nei prossimi esercizi 2024-2026; anche in Ethiopia è stato avviato un nuovo intervento, ma anche questo partito a settembre 2023.

Nonostante il lieve disavanzo registrato nell'esercizio appena concluso, l'associazione continua a svolgere la sua abituale attività istituzionale con un certo equilibrio, sia patrimoniale che finanziario, quali presupposti della solvibilità e continuità nel tempo di poter esercitare le attività espresse fino ad oggi, generando correlati flussi finanziari. Una leggera difficoltà è rappresentata dall'andamento incostante delle donazioni che, tradizionalmente, è maggiormente significativo in chiusura d'anno, creando qualche incertezza per far fronte alle scadenze periodiche con le risorse disponibili. A questo si aggiunge che nel corso del 2023 Progetto Continenti ha garantito la regolare chiusura del progetto *"Creattiviamoci di bello! Riciclo creativo di materiali di scarto"* a Napoli, anticipando il saldo del contributo concesso dalla Fondazione Terzo Pilastro, per un importo pari a € 39.339 che tuttora, in fase di stesura della relazione, non è stato ancora incassato.

Progetto Continenti non svolge attività diverse da quelle istituzionali, che consistono in programmi di cooperazione tecnico-culturale, volontariato per l'autosviluppo delle popolazioni del Sud del mondo ed iniziative di educazione alla cittadinanza globale. Pur non perseguendo fini di lucro, l'Associazione ha sempre puntato ad una massimizzazione dell'uso delle proprie risorse per il perseguimento dei fini istituzionali, con un'ottica attenta a non realizzare perdite di esercizio di importo tale che, nel medio/lungo periodo, potrebbero compromettere l'equilibrio patrimoniale e finanziario dell'Ente stesso.

L'andamento mensile dei costi e dei ricavi (proventi) è illustrato nel grafico sottostante, in cui le barre azzurre rappresentano i costi mensili e la linea arancio rappresenta le entrate da donazioni e i contributi ricevuti per i progetti:

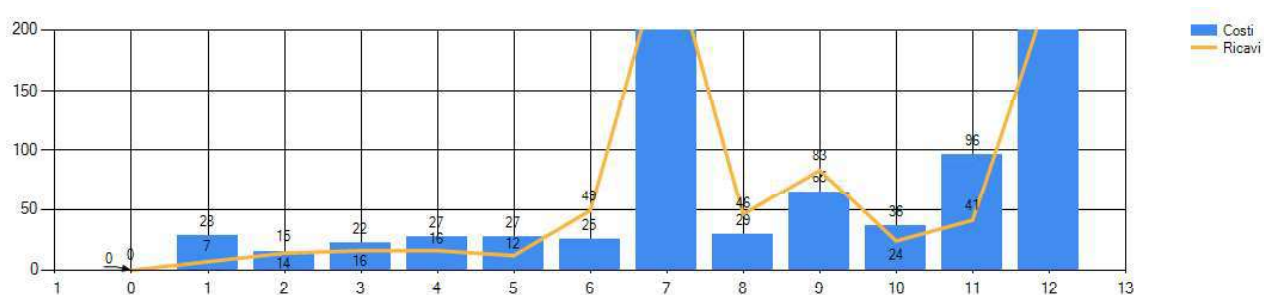

Il grafico evidenzia, nei mesi da gennaio (col. 1) a dicembre (col. 12) gli oneri e i proventi; il picco di luglio (col. 7) coincide con l'avvio delle attività dei nuovi progetti in Guatemala e quello di settembre (col. 9) con l'avvio del progetto in Ethiopia. La linea arancione mostra il flusso più o meno costante delle entrate da donazioni nella prima metà dell'esercizio, da gennaio a giugno (colonne da 1 a 6) e una maggiore movimentazione nei mesi successivi, con la consueta impennata delle donazioni in chiusura d'anno (novembre e dicembre, colonne 11 e 12).

Da un punto di vista dei flussi di cassa, l'Associazione nel corso del 2023 non ha mai avuto difficoltà ad onorare puntualmente gli impegni, facendo fronte alle scadenze periodiche con le risorse disponibili. Maggiore criticità si sta riscontrando nei primi mesi del 2024, per il ritardo degli Enti finanziatori nel saldo dei contributi per i progetti conclusi e rendicontati, nella fattispecie per Euro 21.451 da Asia, saldo progetto AID 011871 e per Euro 39.339 da Fondazione Terzo Pilastro, saldo progetto Creattiviamoci di bello! Riciclo creativo di materiali di scarto.

Evoluzione prevedibile della gestione e mantenimento degli equilibri economico/finanziari

Il Consiglio Nazionale del 27-28 gennaio 2024 ha affrontato, tra i vari punti all'ordine del giorno, anche il budget operativo per il prossimo triennio, sulla base dei progetti in corso e con l'obiettivo di delineare un prevedibile sviluppo economico-finanziario, garantendo stabilità operativa e salvaguardando i necessari equilibri.

I punti salienti della verifica hanno riguardato le componenti principali in cui si articola il bilancio economico-finanziario dell'associazione e precisamente:

- l'andamento della raccolta fondi ordinaria e del suo auspicato incremento, legato all'investimento nella startup dell'Ufficio Fundraising e gli oneri promozionali;
- i proventi da contributi da Enti finanziatori e gli oneri per i progetti avviati nel corso del 2023 e per tutta la durata dei progetti, anche triennali, inclusi gli apporti previsti per la gestione amministrativa degli stessi;
- gli apporti associativi ai progetti in corso, a copertura delle rispettive quote di budget, provenienti sia dai fondi vincolati del lascito Locati, sia dall'investimento Fundebase-Banrural, per il quale Progetto Continenti ha concesso un prestito nel 2023 al partner Fundebase in Guatemala;
- gli oneri di supporto generale, per garantire la gestione di tutte le attività, inclusi gli aspetti amministrativi, contabili e di rendicontazione dei progetti.

Il Budget Operativo Pluriennale, come riportato di seguito, aggiornato dopo la chiusura dell'esercizio 2023, evidenzia sia i dati economici a consuntivo per gli esercizi 2022-2023, sia la prevedibile evoluzione dei proventi e degli oneri per gli anni fino al 2026, in cui termineranno i progetti pluriennali in corso.

Per i progetti approvati, l'impatto sul conto Economico è pari a zero, in quanto il contributo erogato dagli Enti finanziatori copre interamente i costi diretti delle attività, fatte salve alcune quote di cofinanziamento da parte dei Partner locali. Anche se le annualità dei progetti non coincidono con gli esercizi fiscali, ma si posizionano a cavallo di più esercizi, è stata predisposta una tabella di massima, per rilevarne l'incidenza per ciascun anno successivo al 2023.

A partire dal prossimo esercizio 2024 il bilancio dovrebbe essere sostanzialmente in pareggio o chiudere con un risultato positivo di gestione, mentre, se fosse confermato il trend positivo della raccolta fondi ordinaria, si avrebbero risultati positivi con avanzi di gestione più consistenti per il 2025-2026, come indicato.

Naturalmente alcune variabili di non poco rilievo potrebbero modificare il piano orientativo, come ad esempio il costo dei finanziamenti, a partire dal forte rincaro degli oneri bancari già registrato nel 2023 e per il quale ci si attende invece un primo, lieve ribasso già nel 2024.

Gli impegni finanziari a medio termine, rappresentati dai mutui accesi presso Banca Etica e BCC di Roma, con scadenza rispettivamente a febbraio 2029 e a maggio 2027, hanno un tasso fisso Euribor 3 (BE, con spread su variabile 1,5) ed Euribor 1 (BCC, con spread su variabile 4,8), che determina forti variazioni delle rate mensili di rimborso, di riflesso all'andamento del costo del denaro.

Per i debiti v/Banche a breve termine, invece, occorre considerare che il ricorso prolungato all'affidamento in conto è condizionato anche dai tempi di recupero delle tranche di finanziamento sui progetti, da parte degli Enti pubblici e privati. Nell'esercizio 2023 il tasso degli interessi a debito, per i conti affidati, ha superato anche il 6%. Per il debito v/Soci per finanziamento infruttifero è stato avviato un piano di rientro, che presumibilmente potrebbe chiudersi entro il 2024.

Altro elemento significativo per il mantenimento degli equilibri economico-finanziari è il costo della struttura, dato dagli oneri di supporto generale, la cui voce principale è costituita dal costo per le Risorse Umane impiegate. La riorganizzazione della Segreteria Nazionale, come deliberato dal Consiglio di gennaio 2024, vede una stabilità numerica in termini di n. 4 dipendenti, per la gestione della contabilità ed amministrazione, dei progetti e per la comunicazione ed il fundraising. Eventuali assunzioni aggiuntive saranno prese in esame soltanto al verificarsi di specifiche necessità per i nuovi progetti acquisiti e in istruttoria. Il budget orientativo per la voce Risorse Umane è indicato in Euro 124.000 per anno.

Con la conferma della rete di consulenti esterni che supportano l'associazione e le spese correnti di carattere amministrativo ed istituzionale, il costo della struttura associativa si attesta attorno ai 185.000 Euro annui. Si riporta di seguito il budget operativo pluriennale:

Budget Operativo Pluriennale
al 31.12.2023

CONTO ECONOMICO	2022	2023	2024	2025	2026
Proventi da raccolta fondi ordinaria:					
- da Gruppi Locali e Donazioni vari	145.590	123.684	160.000	194.000	232.000
- da contributo 5xmille annuo	27.712	27.328	35.000	39.000	47.000
	storico base	=	+ 30 %	+ 20 %	+ 20 %
<i>(spiegazione ipotesi: incrementi annui da investimento Startup Ufficio Fundraising)</i>					
Proventi diversi da Lasciti / Campagne	63.814	-			
Proventi da Amministrative Progetti	-	33.496	24.414	14.536	3.496
Proventi da Enti - Finanziamenti ai prg	207.402	158.583	204.249	215.206	106.254
Proventi da oscillazione cambi	12.522				
Altri Proventi vari straordinari	143.636	25.861			
Altri Proventi a copertura apporti PC ai prg	-	19.512	15.000	15.000	5.288
<i>(spiegazione ipotesi: rilascio progressivo a c/Economico dei fondi vincolati Locati + Dividendi Banrural da accreditare)</i>					
			9.000	5.000	5.000
<i>(Istruttorie in corso - per copertura apporti PC ai progetti)</i>					
Valore di bilancio	600.676	388.464	447.663	482.742	399.038
Apporto PC econom.finanz. ai progetti	12.250	36.757	28.506	30.811	26.620
<i>(spiegazione ipotesi: apporti previsti dai budget dei vari progetti - risorse in loco e cofinanziamenti)</i>					
Oneri per progetti finanziati	317.961	168.217	204.249	215.206	106.254
Oneri per oscillazioni cambi/vari per prg	9.564				
Totale Oneri per Progetti	339.775	204.973	232.755	246.017	132.874
Risultato economico parziale da progetti	260.901	183.491	214.908	236.725	266.164
Oneri promozionali e per raccolta fondi	4.567	4.050	20.730	17.828	12.132
<i>(spiegazione ipotesi: costi di base 4.000 annui(materiali+varie)+accompagnamento Scuola Fundraising tot. 44.652)</i>					
Oneri di supporto generale:					
- Risorse Umane	118.084	123.186	124.000	124.000	124.000
<i>(spiegazione ipotesi: parità n. dipendenti + n. 1 rinnovo contrattuale da maggio '23)</i>					
- Servizi di consulenza e revisione legale	14.481	19.605	18.500	18.500	18.500
- Sede contributo utilizzo locali	12.500	7.500	6.000	6.000	6.000
- Oneri amministrativi generali	4.946	3.066	4.000	4.000	4.000
- Oneri associativi, istituzionali, legali	3.340	8.205	5.000	5.000	5.000
<i>(spiegazione ipotesi: costo storico costante / 2023= saldo oneri x Assemblee pregresse)</i>					
- Oneri finanziari inclusi interessi mutui	15.176	27.974	21.000	20.000	19.000
<i>(spiegazione ipotesi: piani aggiornati mutui; BE scadenza febbraio 2029; BCC scadenza maggio 2027)</i>					
- Oneri patrimoniali (Convento)	2.287	2.479	2.600	2.700	2.800
<i>(spiegazione ipotesi: indicizzazione costo annuo polizza)</i>					
- Direzione/ Presidenza rimborsi	7.998	6.009	6.000	6.000	6.000
- Oneri fiscali/straordinari vari	918	469	500	500	500
Totale Oneri Struttura	179.730	198.494	187.600	186.700	185.800
Risultato economico	76.604	- 19.053	6.578	32.197	68.232
- Imposte di bilancio / oscillazione cambi	4.149	4.863	4.000	4.000	4.000
Risultato netto di esercizio	72.455	- 23.916	2.578	28.197	64.232

Parte 2 - Attività istituzionali, volte al perseguimento diretto delle finalità Statutarie

Di seguito si illustrano, nel dettaglio, i progetti in corso di realizzazione nell'anno 2023, suddivisi per area geografica e per Paese, indicando per ciascuna azione i dati sintetici di progetto, le attività svolte nell'anno, gli obiettivi raggiunti e le eventuali prospettive di continuità.

AMERICA CENTRALE

GUATEMALA

- **Centro Millfores: Centro di accoglienza e formazione (n° 136/G27)**

Finanziatori: fondi propri, fondi privati

Stato del progetto: Progetto ultimato a fine marzo 2023

Contributo Weltgebetstag Der Fraun (Dame della preghiera) totale € 29.903,08 – III anno € 7.486,48 continua il sostegno diretto da parte di Progetto Continenti

Partner in loco: Fundebase e Istituto San Bonifacio

Settore: Educazione

Il centro ospita giovani provenienti dalle zone povere del Petén e appartenenti alle comunità indigene del dipartimento, offrendo loro un ambiente sicuro e familiare ed un sostegno continuativo, paziente ed affettivo nello studio e nella crescita personale. Vengono accolti nel centro e assistiti nello studio e nel potenziamento delle loro competenze e accompagnati nel percorso formativo presso il centro educativo della zona.

Negli ultimi anni grazie al contributo di Progetto Continenti e al progetto cofinanziato dalle Dame della Preghiera sono state erogate borse di studio per circa 20 ragazzi/e nella fascia d'età 14/18 anni permettendogli di studiare e offrendo percorsi di crescita personale e professionale.

Hanno preso parte a molti seminari, tra cui alcuni sui diritti delle donne, sui valori umani, sull'equità di genere, autostima e hanno ricevuto lezioni di gruppo nei corsi di cucina, panetteria, pasticceria, e si sono anche occupati del terreno agricolo, pulendolo, seminando e raccogliendo frutta e verdura che poi si consuma nel Centro. Nell'anno 2023 sono stati presenti 17 giovani, di cui 11 ragazze e 6 ragazzi, il fatto che il centro fosse misto ha fatto desistere le famiglie di altre 8 ragazze che avevano manifestato il loro interesse. Il progetto sostenuto anche dalle Dame della Preghiera si è concluso a marzo 2023. Si è poi proseguito con un sostegno diretto da parte di Progetto Continenti al centro che continuerà anche negli anni a venire. Si segnala che il centro nel 2022 è passato sotto la diretta responsabilità e gestione da parte delle suore dell'Istituto San Bonifacio con cui si sta collaborando da anni nella gestione e realizzazione delle attività sopradescritte.

Durante la missione di novembre 2023 del Direttore Sergio Giani e della responsabile dei progetti in America Latina Laura Boschetto. È stato possibile visitare il centro, vedere gli avanzamenti nella sistemazione degli spazi e conoscere le persone che direttamente conducono le attività in linea con quanto realizzato in precedenza con la direttrice Domitila, che è venuta a mancare tragicamente a luglio del 2023. Abbiamo anche potuto incontrare e conoscere la nuova direttrice dell'istituto San Bonifacio e visitare alcune delle famiglie di provenienza dei giovani che frequentano il centro.

È iniziato a gennaio il nuovo anno scolastico che vedrà coinvolte le ragazze del centro nella formazione a scuola ma anche nelle attività formative proposte dal centro, dove si intende mantenere corsi di formazione pratica specifici, di panetteria, cucina, cucito e sartoria. Si ricorda che dal 2024 il centro sarà

dedicato all'accoglienza e accompagnamento nello studio di sole ragazze essendo le più esposte all'abbandono scolastico e più penalizzate nell'accesso all'istruzione.

Alcune delle principali attività svolte dai giovani del centro nell'anno 2023:

- Workshop Diritto delle donne
- Workshop sulla parità di genere
- Laboratorio sui valori umani
- Laboratorio di autostima
- Laboratorio sulla leadership
- Laboratorio per esplorare i propri talenti
- Laboratorio di congiuntura attuale del paese e in tutto il mondo
- Formazione in panetteria e pasticceria
- Produzione di biscotti, dolci e pane
- Formazione sui temi di nutrizione
- Lezioni di cucina
- Lezioni di fisica sportiva
- Raccolta e lavorazione del mais, e manutenzione della milpa
- Piantumazione degli alberi e cura dell'area verde
- Workshop prendiamoci cura della natura
- Giornata di rimboschimento

Sintesi finale attività 2023:

- *Attività di educazione scolastica*
- *Attività di educazione all'alimentazione e formazione culinaria*
- *Attività di formazione agricola*
- *Attività di formazione su temi sociali e soft skills*

Risultati:

- *17 adolescenti ospitati al centro MILFLORES – Centro di accoglienza e formazione*
- *17 giovani hanno partecipato ad attività di formazione su temi sociali e soft skills*
- *17 giovani hanno partecipato a formazioni su tematiche religiose*
- *17 giovani hanno partecipato ad attività sul tema della nutrizione, formazione culinaria e panetteria*
- *17 giovani hanno partecipato ad attività agricole*

Numero finale di beneficiari raggiunti:

diretti totali: 17 M: 6 F: 11

- **Programma: Construyendo saberes: becas universitarias para el fortalecimiento comunitario (n163 /G32)**

Finanziatori: fondi propri, fondi privati

Stato del progetto: – in corso - fine preventivata dicembre 2027

Durata: 5 anni

Valore totale: 41.000€ circa

Partner in loco: Fundebase

Settore: Formazione

Si tratta di un progetto che almeno nella sua fase iniziale sarà a carico di PC. L'obiettivo è garantire ai giovani appartenenti a famiglie indigene di poter studiare all'università. Attraverso un accordo con lo studente e le famiglie PC/Fundebase garantiranno l'assistenza economica a fronte dell'impegno nel percorso universitario nella propria zona e successivamente partecipare attivamente presso le proprie comunità di provenienza, mettendo anche a servizio le competenze acquisite. Con l'intento di garantire a questi giovani anche una formazione socio-politica tesa alla difesa di quei diritti umani universali.

Il progetto risulta flessibile sul numero dei giovani, che potrebbe aumentare anno per anno. Il progetto è stato avviato a gennaio 2023 dopo che i referenti regionali di Fundebase hanno individuato i primi 6 giovani che usufruiranno delle borse di studio. Il sostegno ad ogni studente, mediamente, comporta un costo di circa 10.000 quetzales l'anno (al momento circa 1.200,00 € l'anno); si prevede un percorso di 5 anni per ognuno degli studenti e studentesse coinvolte.

Durante la missione effettuata a novembre scorso è stato possibile incontrare tutti e 6 gli studenti e le studentesse coinvolte, negli incontri è stato possibile avere aggiornamenti rispetto a percorso universitario e anche rispetto al loro impegno sociale nei confronti delle comunità di provenienza.

Sono impegnati in carriere universitarie differenti, e in anni diversi. Con Fundebase hanno fatto e faranno incontri regolari di accompagnamento, e gli/le studenti avranno modo di coordinarsi nelle azioni di rafforzamento comunitario. Il programma entra ora nel secondo anno.

Elenco studenti e studentesse che usufruiscono delle borse di studio:

1. **Saul Estuardo Gomez Raymundo** - Specializzazione per insegnamento
2. **Maria Brenda Sisimit Chipix** – Nutrizione
3. **Ix Pedro Fernando Rodríguez Boton** – Ingegneria
4. **Kem Noj Juan Dionicio Camajá Boton** – Zootecnia
5. **Evelyn Adali Lopez Cardon** – Assistenza sociale
6. **Maudy María Ucelo Jiménez** – Assistenza sociale

• **Progetto “Mujeres Kaqchikeles Unidas por el Acceso a la Justicia en los Municipio de San José Poaquil y San Juan Sacatepéquez (n164 /G33)**

Stato del progetto: – in corso - fine prevista luglio 2026

Durata: 3 anni

Finanziatori: fondi propri, fondi privati

Contributo:

FAI €393.040

Progetto Continenti € 28.906

FUNDEBASE € 56.817

AGIMS €35.604

Valore totale: €514.367

Partner in loco: Fundebase e AGIMS

Settore: Diritti umani e formazione

Il progetto portato avanti insieme ai partner Fundebase ed Agims ha l'intento di sostenere le donne indigene di 2 dipartimenti del Guatemala nei loro processi di emancipazione. Si intende favorire il processo di riconoscimento dei diritti umani e la partecipazione alla vita sociale, oltre che facilitare l'accesso alla giustizia.

L'azione si sta sviluppando attraverso:

- percorsi formativi e di accompagnamento con l'intento di creare spazi sicuri per le donne, valorizzare le proprie conoscenze e le tradizioni ancestrali.

- la creazione di opportunità economiche che agevolino il processo di emancipazione e autonomia delle donne coinvolte.

Il progetto ha avuto inizio a luglio del 2023 ed è prevista una durata di 3 anni. La Fondation Assistance Internationale (FAI) sta sostenendo il progetto anche al lavoro di segretariato della Fondazione Charlemagne che dalla fase preliminare in poi sta accompagnando PC e le organizzazioni partner Fundebase e Agims.

In questi primi sei mesi di attività si è dato avvio al progetto impostando il lavoro di accompagnamento e monitoraggio oltre che la predisposizione delle attività previste. In particolare nella prima fase sono state messe a punto tutte le procedure di gestione, sia da un punto di vista tecnico che da un punto di vista amministrativo C'è stato uno scambio continuo con le organizzazioni partner che ha permesso un aggiornamento costante, anche grazie alla reportistica trimestrale messa a disposizione e le riunioni organizzate regolarmente con i diversi team di lavoro.

Il progetto nella sua fase iniziale ha scontato una battuta di arresto o quanto meno un rallentamento dovuto alla situazione politica e sociale che il paese ha attraversato nella fase di transizione elettorale per la presidenza e la rielezione del parlamento. Ci sono stati più di 60 giorni di mobilitazione sociale continua che richiedevano il rispetto del voto elettorale del 20 agosto del 2023, e solo dopo l'insediamento del nuovo presidente Arevalo il 14 gennaio si è tornati in clima più sereno istituzionalmente. Tutto ciò ha inciso sulle organizzazioni coinvolte e sulla popolazione tutta e pertanto ha avuto ricadute sulle attività di progetto che se pur con rallentamenti sono andate avanti e hanno permesso di avviare i percorsi individuati nell'azione del progetto.

La missione di fine novembre svolta dal Direttore Sergio Giani e dalla responsabile dei progetti in America Latina Laura Boschetto ha permesso di verificare e conoscere direttamente lo stato del progetto, il livello di attivazione dei partner e il coinvolgimento delle beneficiarie. Durante la missione è stato possibile confermare il buon avvio delle azioni del progetto, mentre nelle prime settimane di gennaio si sta lavorando alla reportistica relativa al primo semestre di progetto.

- **QUICHE' - "Promozione della sicurezza alimentare e nutrizionale per bambini di famiglie indigene del dipartimento del Quiché, Guatemala" (n°165 G34)**

Stato del progetto: - in corso - fine prevista ottobre 2026

Durata: 3 anni

Finanziatori: CEI - Conferenza Episcopale Italiana

Cofinanziatori: Progetto Continenti e Fundebase

Contributo:

*CEI 290.441€**

*FUNDEBASE 72.973€**

*Progetto Continenti 32.838€**

*Valore totale: 396.252€ **

Partner in loco: FUNDEBASE

Settore: agroecologie e formazione

** il budget approvato è in moneta locale pertanto il corrispettivo in euro potrebbe variare*

Il progetto prevede di migliorare le condizioni alimentari e di salute di 200 famiglie indigene (di cui 700 bambini/e) tramite la formazione agricola e nutrizionale. Si vuole far in modo che:

- le famiglie coinvolte acquisiscano e applichino nuove tecniche di produzione agricola sostenibili permettendo alle famiglie e in particolare ai bambini e bambine di accedere ad una migliore alimentazione.
- le famiglie rafforzino le proprie conoscenze nutrizionali e sanitarie tramite una formazione specifica

- le istituzioni pubbliche coinvolte incrementino le proprie conoscenze ed azioni per tutelare la sicurezza alimentare e la salute infantile.

Il progetto si realizza nella zona del Quiché in Guatemala, ha durata di 3 anni e ha avuto avvio il 31.10.2023 a fronte dell'approvazione del contributo di cofinanziamento da parte della CEI per un valore totale di 396.252€.

Il progetto ha avuto inizio alla fine del 2023, ed ha preso avvio in una fase molto delicata e instabile a livello socio-politico per il Guatemala. Il contesto sociopolitico legato al riconoscimento del risultato elettorale presidenziale dello scorso 20 agosto ha visto il paese attraversare una fase molto critica, le organizzazioni con cui lavoriamo sono state molte attive nel sostegno alla mobilitazione sociale in atto e per il rispetto del voto popolare. Ci sono stati più di 60 giorni di mobilitazione continua e, solo dopo l'insediamento del presidente Bernardo Arevalo, il 14 gennaio, il paese ha recuperato una certa tranquillità istituzionale.

In questo contesto, nei primi mesi di avvio del progetto insieme al partner locale Fundebase abbiamo lavorato alla fase di avvio del progetto (ridefinizione del piano operativo, impostazione delle azioni di monitoraggio, ridefinizione e ri-calendarizzazione delle azioni), è stato possibile lavorare congiuntamente a queste azioni anche grazie alla presenza in loco del Direttore Sergio Giani e della responsabile dei progetti in America Latina Laura Boschetto. Si è infatti svolta l'ammissione in Guatemala fra la fine di novembre e i primi di dicembre 2023. La presenza in loco ha permesso anche di incontrare i e le beneficiarie e visitare le comunità coinvolte nel progetto

Le principali attività che verranno realizzate nel primo anno di progetto saranno:

- Formazione di promotori e promotori agroecologici comunitari: organizzata in tre workshop con 23 donne e 22 uomini, in totale 45.
- Realizzazione di 24 riunioni con 200 famiglie per formare e sensibilizzare sulla conservazione del suolo, diversificazione e agricoltura biologica.
- Realizzazione di orti, orti medicinali e sostegno con materiale vegetativo a 200 famiglie per produrre alimenti che soddisfino le esigenze nutrizionali soprattutto legate all'infanzia.
- Formazione rivolta a 200 famiglie su nutrizione e salute.
- Formazione sui diritti dei bambini rivolta a 20 leader della comunità coinvolte
- Coordinamento con 12 delegate e delegati dei comuni di San Andrés Sajcabajá, Canilla e Cunen e saranno organizzati tre workshop.
- Workshop con 20 leader di comunità e 12 delegati di enti pubblici per formulare proposte che contribuiscano a rafforzare il lavoro comune a favore dell'infanzia, soprattutto in materia alimentare e nutrizionale.

BOLIVIA

- **Sostegno ospedale oncologico pediatrico in Bolivia**

Finanziatori: privati

Stato del progetto: in corso

Contributi: erogazioni libere da privati

Fondi da lascito Locati: € 31.907

Fondi disponibili residui all'01.01.2023 € 23.387

Partner in loco: Fondazione Padrinos Magicos

Settore: sanità

In questo paese da anni abbiamo svolto una funzione di collegamento tra la realtà locale, Fundacion Padrinos Magicos, che lavora a fianco di famiglie con bambini malati di cancro ed un gruppo di donatori privati. La prosecuzione della collaborazione ha permesso di consolidare il rapporto con questo nuovo partner boliviano, arrivando anche ad ipotizzare e progettare insieme nuove possibilità

di intervento nel Paese. Nel corso del 2023, oltre al sostegno alle spese sanitarie in ambito oncologico pediatrico per i bambini e le bambine prese in carico dall'organizzazione con il partner locale, si è continuato a lavorare alla stesura di progetti in ambito sanitario di sostegno ai piccoli pazienti e alle loro famiglie da poter presentare ad eventuali donatori (ad es. Sidival Fila), oltre che per progetti inerenti le nuove linee di azione dell'organizzazione locale (sostegno a giovani affetti da HIV e droga dipendenza, con attività di terapia occupazionale legate all'agroecologia).

Nel corso del 2023 sono stati inviati complessivamente al progetto € 7.990, di cui € 5.000 relativi al Fondo da lascito Locati, che al 31.12.2023 ha un saldo residuo pari ad € 18.387.

SUD-EST ASIATICO

MYANMAR

- **COFFEE - "Ottimizzare la filiera e favorire le economie associate nello stato del Chin meridionale" (n°160/MM23)**

Finanziatore: AICS (Agenzia Italiana Cooperazione allo Sviluppo – MAECI (Ministero Affari Esteri e Cooperazione Internazionale); Tavola Valdese

Stato del progetto: concluso

Costo totale progetto: 1.188.724 € - Ong capofila Asia Associazione per la Solidarietà Internaz.le in Asia

Budget competenza PC: 141.563 €

Contributo AICS su budget competenza PC: 105.275 €

Contributo Tavola Valdese su budget competenza PC: 17.220 €

Apporto PC: 35.132 €

Settore: sviluppo agricolo

Nel 2023 si sono concluse le ultime attività del progetto in carico a PC finalizzate al **potenziamento della commercializzazione delle piante complementari alla coltivazione del caffè**, oggetto di formazione a beneficio degli agricoltori locali nella seconda annualità di progetto.

Progetto Continenti e COLDA hanno sviluppato la metodologia per l'organizzazione dell'evento di promozione per l'Elephant Foot Yam (EFY) in base alla situazione politica del Myanmar che non ha consentito la realizzazione di eventi in presenza su larga scala. L'approccio individuato ha previsto due fasi: la prima a livello di villaggio con gli agricoltori del progetto e il personale sul campo di COLDA, la seconda ha riguardato l'evento con commercianti e agricoltori.

Il progetto ha condotto la prima fase degli eventi in **22 villaggi** coinvolgendo un totale di **337 agricoltori** (290 uomini e 47 donne). Il personale del progetto ha spiegato i vantaggi del sistema di vendita collettiva dal punto di vista dei commercianti e da quello dei contadini. Dal lato dell'agricoltore si ottengono vantaggi come la standardizzazione della qualità e del prezzo del raccolto, bassi costi operativi (trasporto e commissioni di intermediazione), ma anche il commerciante ottiene vantaggi come la massimizzazione delle quantità per ogni località produttiva e una facile gestione del controllo di qualità e del trasporto. Tutti gli agricoltori hanno dimostrato interesse e disponibilità ad avviare l'approccio cooperativo. Lo staff di progetto e gli agricoltori hanno scelto i leader contadini per guidare questo approccio e comunicare con i commercianti locali, con lo staff di progetto e condividere le informazioni con altri agricoltori.

Nonostante la complessa situazione nel Paese, si è potuta concludere con buoni risultati la prima raccolta di EFY con un totale di **oltre 90 tonnellate di prodotto secco venduto oltre a 220 Tonnellate di EFY fresco**. Il prezzo del prodotto fresco è di 700-850 kyat/viss (tra i 50 e i 60 centesimi al Kg) nella municipalità di Kanpetlet e di 900 kyat/viss (circa 65 centesimi al kilo) nella municipalità di Mindat. Il prezzo del prodotto secco è di 7300-7500 kyat/viss (intorno ai 5,50 € al Kg) a Kanpetlet.

Data l'impossibilità degli eventi in presenza con gli acquirenti, il progetto ha sostenuto gli agricoltori coprendo i costi di trasporto del raccolto per un totale di 2.500.000 kyat in ciascuna municipalità.

Sono stati poi realizzati **14 eventi di vendita del prodotto** che hanno coinvolto in totale **94 leader contadini** provenienti da **27 villaggi** (85 uomini e 9 donne) e **10 compratori** (9 uomini e 1 donna). Il personale del progetto ha spiegato il sistema di vendita collettiva della stagione precedente e ha discusso dei punti di forza e debolezza dell'ultima esperienza di vendita collettiva.

Tutti gli agricoltori e gli acquirenti hanno apprezzato molto questo approccio cooperativo e si sono dichiarati disponibili a ripeterlo anche in questa stagione. Il progetto ha condotto un sondaggio sulle attività di vendita collettiva precedenti e su come la situazione attuale abbia influito sul mercato.

È stata inoltre **condotta e realizzata una analisi della catena del valore dell'EFY**.

R3 Rafforzate le attività micro imprenditoriali legate alle filiere complementari del caffè	4 eventi di presentazione e promozione dei prodotti derivanti dalle filiere complementari del caffè vengono organizzati nel Paese entro la fine del Progetto	22 eventi a livello di villaggio realizzati 14 eventi di vendita realizzati
---	--	--

AFRICA

ETIOPIA

- **Progetto: "Garantire un'educazione prescolare di eccellenza a bambini e bambine della Diocesi di Hawassa" (n° 165 E13)**

Stato del progetto: in corso - fine preventivata agosto 2026

Durata: 3 anni

Finanziatori: Ufficio Missionario Diocesi di Roma, fondi propri, fondi privati

Contributo Ufficio Missionario: € 29.844

Progetto Continenti € 18.299

Valore totale: € 48.143

Partner in loco: Diocesi di Awassa

Settore: Istruzione

Ad agosto 2023 l'Ufficio Missionario della Diocesi di Roma ha approvato il contributo di 29.844 € per la realizzazione del progetto triennale di supporto alle scuole dell'infanzia gestite dalla diocesi di Awassa a Shafina e Yirgalem. Le attività progettuali sono iniziate a settembre 2023 a seguito della ricezione della prima tranche di fondi.

A Yirgalem il progetto renderà strutturalmente possibile l'aumento del numero di bambini frequentanti la scuola materna. L'anno scorso sono state costruite 3 nuove aule. Con i fondi del progetto le nuove aule verranno arredate potranno accogliere nuovi bambini. A Shafina, invece, l'intervento sarà più strutturato. Oltre agli arredi scolastici ed al materiale didattico si provvederà alla ristrutturazione parziale delle aule, all'acquisto di beni durevoli, alle spese per gli stipendi delle educatrici ed al supporto diretto alle famiglie dei bambini. Si sosterrà inoltre il pranzo di fine anno e la giornata della famiglia.

Presso la scuola dell'infanzia di Yirgalem si sono iscritti **28 tra bambine e bambini** divisi nelle 3 sezioni: piccoli di 4 anni, medi di 5 e grandi di 6. Da settembre a dicembre 2023 sono stati **acquistati gli arredi** (100 sedie, 50 banchi doppi, 3 cattedre, 1 lavagna, 1 libreria, 3 scaffali, 1 tavolo da ufficio, 10 sedie da ufficio) che consentiranno un aumento del numero degli iscritti nel futuro, il **materiale didattico** di supporto (materiale di consumo, colori e giochi educativi) e i **giochi per l'esterno** (scivolo, altalena e altalena basculante). Il primo dicembre 2023 si è svolta la cerimonia di inaugurazione della nuova struttura alla presenza di padre Juan Gonzalez Nunez, Amministratore Apostolico del Vicariato di Hawassa, assistito da padre Nicola di Iorio, Vicario delegato e Amministratore finanziario del Vicariato di Hawassa, e con la presenza di Abba Abebe (direttore della scuola), Abba Solomon (Parroco della Chiesa di Missione Shafina), Sr. Hanna (Superiora della comunità SHC), i genitori dei bambini iscritti ed altri ospiti.

Presso la scuola dell'infanzia di Shafina sono presenti tre classi: una per la sezione dei piccoli di 4 anni, la seconda per medi di 5 e la terza per i grandi di 6. Si sono iscritti **111 tra bambine e bambini**. Nel primo quadrimestre di progetto con i fondi del progetto sono stati **acquistati i primi arredi previsti** (1 lavagna), il **materiale didattico** di supporto (materiale di consumo, palloni ed altri giochi) e le **uniformi da donare a 20 bambini provenienti dalle famiglie più svantaggiate** che hanno potuto anche beneficiare della **gratuità della tassa di iscrizione**. Il progetto copre anche una **parte del salario delle 6 educatrici** che operano nella struttura.

In entrambe le scuole le lezioni iniziano alle 8:30 del mattino e terminano alle 15:00 ma dopo le lezioni lo spazio all'aperto della scuola dell'infanzia è a disposizione dei bambini per giocare.

Nella restante parte dell'anno, Progetto Continenti coordinerà inoltre la supervisione pedagogica e le missioni di monitoraggio e valutazione, in qualità di ente incaricato della supervisione metodologica dal punto di vista pedagogico.

ITALIA

Creattiviamoci di bello! Riciclo creativo di materiali di scarto

Il progetto, cofinanziato dalla Fondazione Terzo Pilastro Internazionale, è iniziato a dicembre 2022 e si è concluso a settembre 2023 con 25 beneficiarie NEET. Purtroppo le attività previste hanno subito un forte rallentamento causa aumento dei contagi da Covid 19 sia del personale del progetto che delle beneficiarie stesse. Il progetto si è svolto in collaborazione con Westrade per l'uso di una piattaforma di E-learning e Atelier Remida Napoli, presso cui il progetto è stato implementato. Tutte le attività proposte hanno avuto uno sguardo rivolto all'ecologia e alla sostenibilità secondo i valori dell'Agenda 2030, considerando che il Centro Remida è un centro di riuso di materiali di scarto aziendali e artigianali.

Le attività sono state ideate e realizzate durante lezioni teoriche e laboratori di: Sartoria, Design (in particolare dedicati alla lavorazione di oggettistica in resina, creazione di candele, lavorazione di bottiglie di vetro, etc.), Orto (con incontri di educazione alimentare e cura della persona, oltre che la creazione di cosmetici naturali) e Teatro. Tutti i laboratori sono stati orientati alla scoperta e al

rafforzamento di attitudini che favorissero ed incoraggiassero anche attività produttive. Le ragazze, durante tutto l'arco del progetto, sia tra di loro che insieme allo staff, si sono sempre confrontate su come narrare tramite i social media l'esperienza vissuta.

Per quanto riguarda la piattaforma di E-learning, è stata utilizzata in due modi differenti: da un lato come raccogliitore delle esperienze fatte (quindi con la presenza di PDF, link utili e video sugli argomenti affrontati con le ragazze durante le ore di formazione e laboratori), dall'altra come strumento di formazione continua e autonoma. Dopo un'attenta co-progettazione, si è infatti deciso di realizzare delle video lezioni-conferenze sul tema del social network, inteso sia come mezzo che agevola il parlare di sé che come strumento con finalità di lavoro e funzionale alle potenziali professioni di ciascuno.

Il Centro REMIDA si è reso uno spazio capace di tradurre in azioni concrete il senso di responsabilità sociale e ambientale che si prefigge di diffondere. Attraverso il progetto "Creattiviamoci di bello", lo staff e le ragazze coinvolte sono state capaci di evidenziare il "resto", ossia un mondo di elementi e di tracce che, usciti da un'attività produttiva, non avevano più valore e che con le attività proposte sono tornate in vita sotto altre forme, assumendo nuove e diversificate identità.

A conclusione delle attività e grazie ai feedback delle beneficiarie, possiamo confermare che gli sprechi più gravi sono quelli di energia vitale e creativa, di partecipazione e cooperazione, di cura e bellezza. Alle ragazze beneficiarie del progetto abbiamo voluto trasmettere questa nostra profonda convinzione.

L'attività di riuso è infatti divenuta buona prassi relazionale, innescando processi spontanei di recupero, riciclaggio e creatività territoriale. Remida è divenuto un luogo in cui si sono instaurate proficue relazioni tra giovani, adulti, professionisti ed artigiani, favorendo e promuovendo la partecipazione, la responsabilità e l'impegno sociale e culturale sul territorio. Le ragazze hanno scoperto e rafforzato attitudini che hanno favorito ed incoraggiato anche attività produttive.

I laboratori sono stati tutti intesi come momenti creativi, pratiche di sviluppo della personalità e della socialità, laboratori ludo-scientifici e pratiche didattiche innovative. Le ragazze hanno mostrato molto interesse soprattutto per la parte pratica.

Dopo l'evento finale ci sono stati molti momenti di confronto, condivisione e restituzione sia tra lo staff che con le ragazze coinvolte. L'impressione che abbiamo avuto è che la sfida è stata difficile, ma ci ha permesso di metterci in gioco e di renderci conto che quello che abbiamo donato e ricevuto in termini di tempo, attenzione e "affetto" a queste ragazze è stato un dono prezioso che ricorderemo e ricorderanno per la vita!

I momenti successivi sono stati molto importanti per raccogliere nuovi stimoli ed idee per progettazioni future che le ragazze hanno proposto e che si augurano possano essere accolte.

Progetti in istruttoria

EL SALVADOR

Da presentare a: CEI – Conferenza Episcopale Italiana

Durata: 3 anni

Valore totale: 489.158€ circa

Insieme al partner Fundasal stiamo lavorando all'elaborazione di un nuovo progetto da presentare alla CEI che possa ripercorrere quanto fatto con la Ruta Romero, ma questa volta incentrato sulla figura di Rutilio Grande, prete martire della repressione militare. Il progetto si realizzerebbe nella zona de El Paisnal (al nord della capitale). Le amministrazioni locali interessate al progetto hanno aderito e sosterranno l'iniziativa.

Nell'interlocuzione con la CEI è stato confermato l'interesse per un progetto di questo tipo che abbia azioni significative di ricaduta sulle realtà locali valorizzando l'impatto sociale dell'iniziativa. Con Fundasal si sta ultimando la messa a punto della proposta da presentare, un progetto triennale per un importo complessivo di circa 490.000€, e contiamo nelle prossime settimane di poterla presentare alla CEI.

BOLIVIA

Nell'arco del 2023 è stato portato avanti il lavoro di individuazione di tre possibili progetti:

1. Sostegno psicologico e di psicomotricità ai bambini affetti da cancro e HIV, e sostegno psicologico alle famiglie.
2. Sostegno alle famiglie di bambini affetti da cancro e HIV nel percorso terapeutico. Il progetto prevede un sostegno psicologico e di accompagnamento nelle cure e intende sostenere le famiglie in un percorso di formazione artigianale e commercializzazione dei prodotti realizzati.
3. Sostegno a giovani affetti da HIV e droga dipendenza, con attività di terapia occupazionale legate all'agroecologia.

- *Progetto "TO" de niños con cáncer*,

Il primo di questi progetti prevede un sostegno psicologico e di psicomotricità rivolto ai bambini e bambine affetti da cancro e HIV, per garantire l'accesso a trattamenti fisioterapici e ad esami di diagnostica medica (tac, analisi di laboratorio, ecografie, ecc) realizzando nel contempo azioni di sostegno psicologico alle famiglie coinvolte. Il progetto è stato presentato nel 2023 alla Fondazione Sidival Fila. Durata prevista 18 mesi per un importo di circa 45.000 €.

- *Progetto "sostegno famiglie"*

Il secondo progetto prevede un sostegno alle famiglie che sono costrette a lasciare le loro città ed il loro lavoro per seguire i figli nel loro percorso terapeutico, con l'aggravante delle spese sanitarie, che anche nelle strutture pubbliche sono a pagamento. Si prevede di accompagnare le famiglie in un percorso di formazione artigianale e di commercializzazione dei prodotti realizzati. S'intende inoltre fornire un sostegno psicologico e di accompagnamento per le cure dei figli malati. Si stanno cercando le adeguate coperture di cofinanziamento da parte di enti e fondazioni, per un importo di circa 90.000 € per 24 mesi.

- *Progetto Sembrando Esperanzas*

Questo terzo progetto nasce dalla nuova linea di lavoro che l'organizzazione Padrinos Amgicos sta portando avanti insieme all'organizzazione di Comunidad Encuentro nel sostegno alle cure di bambini e giovani affetti da cancro e HIV e con problemi di droga dipendenza, e alle loro famiglie, realizzando attività di terapia occupazionale in particolare legate ad azioni di agroecologia che vanno dalla semina e la cura degli orti, degli alberi da frutto, fino alla trasformazione dei prodotti agricoli per poterli vendere (marmellate e conserve). L'obiettivo del progetto è il miglioramento delle condizioni di vita dei ragazzi e bambini del Centro Comunità Incontro, affetti da problematiche di salute (HIV, drogadipendenza, ecc). Concentrandosi sull'implementazione di una dieta sana e percorsi nutrizionali adeguati, che si possono sviluppare attraverso la realizzazione di orti e frutteti e di attività di trasformazione del cibo stesso prodotto, oltre che attraverso incontri di formazione. Il progetto prevede un intervento che può durare dai 6 mesi ad 1 anno, per un importo totale di circa 40.000€. Si sta mettendo a punto la proposta e si sta lavorando all'identificazione di possibili cofinanziatori.

CAMBOGIA

Dalla chiusura del progetto triennale cofinanziato dalla CEI le attività del centro Sangkheum si sono interrotte per l'impossibilità di CCFO di farsi carico delle spese ordinarie di gestione del centro.

La *conceptnote* di una nuova proposta progettuale presentata a maggio 2023 alla Fondazione San Zeno non è stata valutata in linea con le linee guida della fondazione. A luglio 2023 era stata presentata una proposta progettuale complementare alla Fondazione Sidival Fila il cui esito ancora non è stato reso noto.

Da presentare a: Diocesi di Roma

Durata: 1 anno

Valore totale: 50.000 € circa

Contributo richiesto 45.000 € circa

Vista la situazione di stallo è stata elaborata assieme al partner locale CCFO una nuova proposta progettuale da sottoporre all'Ufficio Missionario della Diocesi di Roma nel 2024.

Il progetto prevede un anno di corsi di potenziamento della lingua inglese unitamente a corsi di formazione professionale nei settori della ristorazione e ospitalità rivolti a giovani cambogiani con lo scopo di poter trovare un impiego futuro nella fiorente industria del turismo di Siem Reap. Unitamente ai corsi di formazione si intende inoltre ristrutturare parzialmente la struttura del Centro.

ITALIA

SERVIZIO CIVILE UNIVERSALE

Progetto Continenti è accreditato come ente per il Servizio Civile Universale con il CIPSI capofila. A dicembre 2023 sono stati pubblicati: il Decreto di finanziamento dei Programmi e dei progetti presentati nel bando in scadenza maggio 2023, per l'anno 2023/2024.

Progetto Continenti ha redatto e presentato una proposta progettuale della durata di 1 anno da realizzare nel quartiere Marconi a Roma, insieme al partner Happy couching and counseling e da realizzare insieme a 2 volontari/e del Servizio Civile Universale. La proposta è stata presentata a marzo 2023 alla Presidenza del Consiglio dei Ministri – Dipartimento per le Pari Opportunità, Politiche Giovanili e Servizio Civile Universale – insieme al capofila della rete CIPSI, di cui Progetto Continenti fa parte e prevede attività laboratoriali in una scuola primaria da giugno 2024 a giugno 2025.

L'obiettivo generale è favorire il benessere e migliorare la qualità di vita di bambini/e e famiglie nel quadrante Marconi, in particolare di coloro che vivono in situazioni disagiate, proponendo un percorso di alfabetizzazione emotiva ed un percorso educativo e di cittadinanza attiva e responsabile con il coinvolgimento dei docenti, associazioni di quartiere e famiglie.

Gli obiettivi specifici sono:

- 1) migliorare la capacità delle bambine e dei bambini nel riconoscere le emozioni che compaiono continuamente e naturalmente dentro di loro, così come le reazioni degli altri e le loro affinché possano sviluppare atteggiamenti di consapevolezza personale e rispetto verso gli stati emotivi degli altri, costruiscano relazioni autentiche basate sull'empatia e migliorino le relazioni tra di loro.
- 2) promuovere un'educazione di qualità, più equa ed inclusiva, attraverso il rafforzamento di competenze per la solidarietà e l'inclusione delle diversità.
- 3) contrastare ogni condizione di fragilità e svantaggio della persona al fine di intervenire su fenomeni di marginalità ed esclusione sociale.

- 4) facilitare l'inclusione sociale dei minori in condizioni di disagio o in condizioni di esclusione, attraverso la rivalutazione del processo scolastico, abbassando il rischio di bullismo ed esclusione.
- 5) incoraggiare e sviluppare azioni di cittadinanza responsabile e di solidarietà degli adulti nei confronti di chi vive in situazioni di disagio ed esclusione, coinvolgendo anche le famiglie dei minori, gli insegnanti e le associazioni di quartiere presenti sul luogo.
- 6) educare al riciclo e al riuso, contrastando lo spreco e un atteggiamento consumistico.
- 7) rafforzare le competenze dei partecipanti attraverso buone pratiche di educazione civica, partecipazione, sviluppo territoriale e innovazione sociale.
- 8) riqualificare gli spazi di uso comune e rafforzare l'identità del quartiere Marconi, attraverso un percorso partecipativo di ristrutturazione del significato dell'ambiente e delle sue regole.

Fatti di rilievo verificatisi nell'esercizio 2023

Nel corso dell'esercizio 2023 si è aperta la campagna per l'adesione di nuovi soci, con le delibere di ammissione per n. 6 soci ordinari. Anche la struttura associativa si è parzialmente rinnovata con le votazioni per il rinnovo del Consiglio Nazionale, durante l'Assemblea svoltasi presso la sede legale associativa, al Convento S. Andrea in Colvecchio. L'Assemblea dei Soci ha confermato nel loro ruolo il presidente Giovanni Penco, il vice presidente Paolo Semenza e il direttore Sergio Giani, portando da 5 a 7 il n. dei Consiglieri eletti. È stato inoltre cooptato in Consiglio anche il socio Leonardo Belli, per le sue specifiche competenze.

Sono state apportate alcune modifiche ed integrazioni al Codice Etico in vigore, per completare la procedura di iscrizione in Myanmar come ong riconosciuta ad operare nelle attività di cooperazione e sviluppo. Tali modifiche hanno comunque arricchito e completato il nostro. Codice Etico con aspetti generalmente utili ed apprezzabili, quali la dichiarazione che le proprietà di Progetto Continenti nei Paesi sono destinate a scopi umanitari e nessuna parte dei beni o dei fondi in loco potrà essere utilizzata a beneficio del personale o dei membri di Progetto Continenti o dei loro familiari.

Inoltre, in caso di scioglimento o chiusura degli uffici di Progetto Continenti in uno specifico Paese, i fondi rimanenti e tutti i beni saranno devoluti ad organizzazioni non governative locali, nostre partner, che condividono le stesse finalità umanitarie dell'associazione.

A novembre 2023 si è svolta la missione in Centro America, durante la quale è stato possibile incontrare i responsabili e le responsabili dei progetti in corso, verificare gli avanzamenti nella gestione delle varie attività e porre le basi per lo sviluppo di progettualità future, in un'ottica di autentico partenariato, con una costante attenzione al rafforzamento delle capacità personali ed alla crescita delle organizzazioni locali.

Nel corso del 2023 sono stati avviati pienamente i lavori presso il Convento di Colvecchio, propedeutici al fine di ottenere le idonee certificazioni per espletare l'attività di accoglienza alberghiera. Con la fidejussione di Progetto Continenti a favore di Aequitas S.C.S.-Impresa Sociale, del 20% a valere sulla concessione di un prestito di 40.000 Euro, sono stati saldati lavori in corso per oltre 30.000 Euro al 31.12.2023. Oneri assunti direttamente in capo ad Aequitas, in compensazione dei canoni di locazione per il Convento, che maturano da novembre 2021 e che per sei anni non saranno riscossi, proprio a fronte dei lavori sostenuti da Aequitas.

La struttura della Segreteria Nazionale si è stabilizzata con n. 4 unità dipendenti, con il rinnovo del contratto a t.d. per Bruno M. dell'Ufficio Progetti e Rendicontazione e il passaggio di Andretta M. alla startup Fundraising, con l'avvio del nuovo processo di comunicazione e raccolta fondi, supportato dalla Scuola Romana di Fundraising e che vede un investimento triennale per lo sviluppo e la stabilizzazione delle entrate da donazioni.

Prospettive di continuità operativa

Gli oltre 30 anni di attività e circa 170 progetti di sviluppo in Italia e nel mondo garantiscono più di ogni altra cosa le prospettive di continuità operativa dell'Associazione, che intende affrontare le nuove sfide globali contribuendo ad estirpare le cause della povertà e delle ingiustizie, lavorando alle precondizioni per un 'mondo nuovo realmente umano' fondato su solidarietà e condivisione.

Le prospettive generali della cooperazione allo sviluppo non sono certo favorite dalle attuali strategie di governo, né dagli scenari politici ed economici mondiali. Basti pensare alla drastica riduzione degli stanziamenti per la cooperazione a livello generale, che invece di avvicinarsi all'auspicato 0,70% della ricchezza nazionale, continua a scendere in molti Paesi, tra cui l'Italia.

Siamo certi, però, che lo sviluppo non si fonda soltanto sul capitale economico, come già affermato nell'ambito della Campagna 070, ma necessita di capitale umano, relazionale e sociale. A questo Progetto Continenti si ispira costantemente, curando il rapporto con i propri Gruppi Locali, espressione di un volontariato attivo sul territorio nazionale e fondamentale per il sostegno della propria attività. Nel corso del 2024 sono ripresi i viaggi di incontro in tutta Italia e già dall'Assemblea Soci del 2023 si è dato ampio spazio a momenti culturali e formativi sul tema della solidarietà e dei diritti umani.

Per assicurare coerenza e coordinamento ai propri interventi, è stato avviato un processo di revisione delle procedure e della compliance, per garantire correttezza e trasparenza nel lavoro interno; revisione che è ancora in corso nel 2024 e probabilmente richiederà ulteriori tempi di lavoro.

La strategia multisettoriale integrata, caratterizzata dal partenariato con organismi ed istituzioni locali, è fondamentale per assicurare continuità e sostenibilità alle iniziative, una volta conclusi i progetti finanziati. È il caso del Centro Blein in Ethiopia e del Centro Milflores in Guatemala, che oggi vivono grazie al sostegno delle comunità locali, avendo realizzato un pieno handover delle attività, come già dettagliato nel report dei progetti.

Annualmente Progetto Continenti pubblica i propri dati di bilancio sul sito di Open Cooperazione, rispondendo in questo modo anche ad un legittimo interesse dei propri stakeholder, in quanto a trasparenza del suo operato. Se questo garantisce pubblicità ai dati consuntivi, è altrettanto importante indicare attraverso una programmazione strategica le risorse necessarie per dare concretezza agli obiettivi previsti. Per questo si tengono costantemente sotto controllo tutti i contributi, non solo quelli istituzionali. Le risorse da donazioni di privati ma anche le reti attraverso le quali l'azione associativa può risultare più incisiva per operare nel sociale. Ad es. un grafico sulla raccolta fondi 2013-2023, presentato lo scorso anno in Assemblea, mostra che la raccolta fondi ordinaria, con un apporto complessivo totale di poco più di 2milioni di Euro, ha garantito operatività alla struttura per realizzare progetti per oltre 10milioni di Euro. Pur venendo meno i grandi progetti finanziati dalla cooperazione internazionale, AICS ed Unione Europea, come evidenziato nel grafico sottostante, i nostri interventi nei Paesi continuano ad apportare benefici in molte parti del Sud del mondo, da quest'anno con una attenzione specifica ai diritti delle donne e dell'infanzia:

Andamento bilancio economico

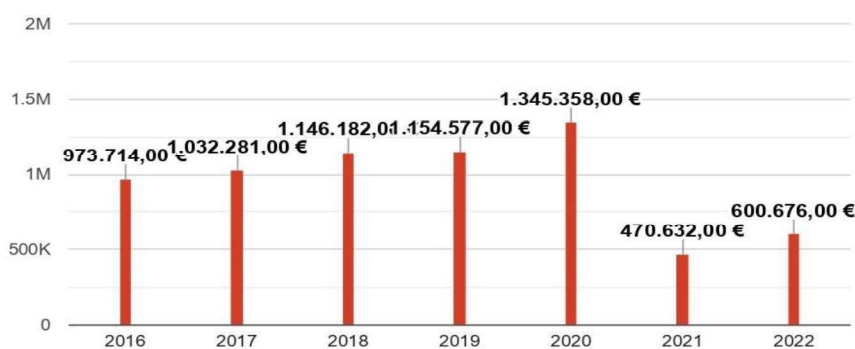

fonte: Open Cooperazione 2022

Con l'avvio dei nuovi progetti nel 2023, il bilancio sarà di nuovo in crescita, in termini di valore complessivo e ciò che più conta è che il quadro finanziario 2024 si presenta sostanzialmente in equilibrio, consentendo di far fronte ai debiti correnti di fine esercizio 2023 e consentendo un regolare svolgimento delle attività nel corso dell'anno.

Saranno monitorati sia eventuali scostamenti di budget per quanto riguarda le previste spese di gestione della struttura, sia l'effettivo incremento della raccolta fondi, auspicata dall'investimento startup fundraising.

Informazioni sui fatti di rilievo avvenuti dopo la chiusura dell'esercizio

A gennaio 2024 sono ripresi i viaggi di rappresentanti del Consiglio e della Segreteria Nazionale per incontrare i Gruppi Locali, come indicato nel calendario approvato in Consiglio il 27-28 gennaio. Si tratta di incontri di condivisione, per confrontarsi sul processo di crescita dell'associazione, ma a partire dal punto di vista dei Gruppi e dei volontari, che in queste occasioni possono fare il punto sulla loro storia, sul senso del loro impegno, rappresentando anche nuove necessità o sensibilità emerse. Durante gli incontri si condividono aggiornamenti sui programmi in corso, sulle attività di comunicazione e raccolta fondi, si affronta l'importanza del partenariato locale ed il racconto sugli handover dei Centri Blein in Ethiopia e Milflores in Guatemala.

Gli incontri sono anche occasioni preziose per la raccolta dati necessaria per il bilancio sociale e per ragionare insieme sulle prospettive future, sulle modalità di impegnarsi per la solidarietà e la cooperazione.

Tra gli sviluppi apportati dalla novità della startup fundraising, c'è la nuova figura istituzionale di ambasciatore, quella persona in grado di intrattenere rapporti e dialoghi continui con gli attori del territorio di appartenenza, fino a creare una comunità di valori. Questo nuovo ruolo è stato riconosciuto ai soci e volontari più attivi all'interno dei vari Gruppi Locali, capaci di intrattenere relazioni con interlocutori strategici, quali istituzioni pubbliche, aziende, reti sociali, scuole, parrocchie. La figura dell'ambasciatore, quindi, si rivela utilissima per coinvolgere tante realtà nel lancio delle iniziative di Fundraising e creare alleanze stabili.

Nei primi mesi del nuovo anno, inoltre, è proseguita la verifica sull'opportunità e sulle modalità di acquisire la personalità giuridica, ma l'iter al di fuori dell'iscrizione al Runts è particolarmente oneroso, per cui si cercheranno al momento soltanto garanzie assicurative a favore dell'operato degli amministratori.

Parte 3 – Illustrazione delle poste di bilancio

Principi di redazione

Il bilancio d'esercizio chiuso al 31/12/2023 è redatto in conformità alle disposizioni dell'articolo 13 comma 1 e 3 del Decreto Legislativo n. 117 del 3 luglio 2017, denominato "Codice del Terzo Settore" e si compone dello stato patrimoniale, del rendiconto gestionale e della relazione di missione, come previsto nell'*Introduzione* al Decreto del Ministero del Lavoro e delle politiche sociali del 5 marzo 2020 (di seguito anche Decreto), secondo cui *"la predisposizione del bilancio d'esercizio degli enti di cui all'art. 13 Comma 1 del codice del Terzo Settore è conforme alle clausole generali, ai principi generali di bilancio e ai criteri di valutazione di cui, rispettivamente, agli artt. 2423, 2423 bis e 2426 del codice civile e ai principi contabili nazionali, in quanto compatibili con l'assenza dello scopo di lucro e con le finalità civiche e solidaristiche e di utilità sociale degli enti del Terzo Settore."*

Il presente bilancio, pertanto, osserva le regole di rilevazione e valutazione contenute nei principi contabili nazionali OIC (Organismo Italiano di Contabilità) nonché le previsioni specifiche previste dal principio contabile OIC 35, per la redazione degli schemi di bilancio e dell'informativa. Indica i proventi e gli oneri dell'Associazione, mentre la relazione di missione ne illustra le varie poste di bilancio, l'andamento economico e gestionale e le modalità di perseguimento delle finalità statutarie.

Al fine di presentare gli schemi di bilancio in forma comparativa, si è provveduto ad affiancare il bilancio al 31/12/2023 con quello chiuso al 31/12/2022 adeguato all'OIC 35 e agli schemi ministeriali previsti dal suddetto Decreto.

Lo schema di stato patrimoniale mantiene l'esposizione delle voci dell'Attivo e del Passivo a scalare, prima le Attività e a seguire le Passività, suddivise per macro-classi, classi, conti e infine alcune voci ulteriormente dettagliate in sottoconti, per maggior chiarezza.

Le macro-classi del Patrimonio netto prevedono una **separazione tra il Fondo di dotazione dell'Ente**, costituito dal Fondo patrimoniale indisponibile, **il patrimonio libero** formato dal risultato gestionale dell'esercizio in corso e precedenti e da altre riserve libere **e il patrimonio vincolato**, composto dalle Riserve vincolate per finalità associative, come da disposizioni degli Enti donatori o degli Organi istituzionali.

Lo schema del rendiconto gestionale è strutturato a sezioni divise e contrapposte, con classificazione dei proventi e degli oneri, ed informa sul modo in cui le risorse finanziarie sono state acquisite e impiegate nell'esercizio, con riferimento alle "aree gestionali". Ogni area gestionale è suddivisa in classi di Oneri e Proventi, in alcuni casi in sottoclassi per maggiore esigenza di chiarezza.

La voce "risultato gestionale" indica la differenza tra proventi ed oneri complessivi e rappresenta la variazione positiva o negativa del patrimonio netto di Progetto Continenti Onlus, avvenuta nell'esercizio per effetto della gestione.

Gli schemi di bilancio sono stati redatti in forma comparativa, pertanto risulta evidente il raffronto con le stesse poste di bilancio relative all'esercizio precedente.

Il rendiconto gestionale è suddiviso nelle seguenti aree:

Oneri e Proventi da Attività di interesse generale: ossia componenti negativi/positivi di reddito derivanti dallo svolgimento delle attività istituzionali svolta dall'Associazione in base alle indicazioni previste dallo statuto e coerentemente con le attività previste dall'art. 5 D. Lgs 117/2017 e successive modificazioni ed integrazioni.

Oneri e Proventi da Attività diverse, come previste dall' art. 6 D. Lgs. 117/2017; parte omessa o con importi a zero, in quanto l'Associazione non ha svolto attività diverse da quelle presenti nella sezione "attività di interesse generale".

Oneri e Proventi da Attività di raccolta fondi, comprendenti i componenti negativi/positivi di reddito derivanti dallo svolgimento di attività associative per ottenere contributi ed elargizioni finanziarie, necessarie per il perseguimento dei fini istituzionali.

Oneri e Proventi da Attività finanziarie e patrimoniali, che comprendono componenti negativi/positivi di reddito derivanti dall'impiego e dalla gestione delle risorse patrimoniali e finanziarie della Associazione, primariamente connessi alla gestione del patrimonio immobiliare e comunque strumentali all'attività istituzionale.

Oneri e Proventi da Attività di supporto generale, intese quali attività di direzione e di conduzione dell'ente che garantiscono la sussistenza dell'organizzazione amministrativa di base, comuni e di supporto alle altre gestioni e comunque elementi negativi/positivi di reddito che non rientrano nelle altre aree.

Il bilancio è espresso in unità di Euro, i valori sono arrotondati per eccesso o per difetto all'euro, a seconda che il valore sia più o meno superiore ai 50 centesimi di euro.

Il bilancio è strutturato in modo da fornire una chiara rappresentazione della situazione economica, finanziaria e patrimoniale dell'Associazione, ai sensi e per gli effetti di cui all'art. 20-bis del D.P.R. 29 settembre 1973, n. 600.

La valutazione delle voci di bilancio è stata fatta ispirandosi a criteri generali di prudenza, competenza e divieto di compensazione delle partite, nella prospettiva della continuazione sostenibile e di lungo termine dell'attività istituzionale.

Criteri di valutazione applicati

IMMOBILIZZAZIONI IMMATERIALI

Le immobilizzazioni immateriali sono rappresentate da spese aventi utilità pluriennale iscritte al costo. Tali spese sono ammortizzate a quote costanti in base alla loro vita utile stimata e nel rispetto di quanto disposto dall'art. 2426 c.c. L'ammortamento delle immobilizzazioni immateriali è conteggiato tenuto conto della data di effettiva entrata in funzione del cespite. L'ammortamento delle concessioni e delle licenze d'uso decorre dalla data in cui è possibile lo sfruttamento del diritto.

Le aliquote utilizzate sono state le seguenti:

Licenze D'uso-Software e Sito web risultano già completamente ammortizzati negli esercizi precedenti. Costi di manutenzione su beni di proprietà (impianti termici Convento S. Andrea in Collevocchio) 20%. Oneri pluriennali Percorso Startup Fundraising 20%.

IMMOBILIZZAZIONI MATERIALI

Le immobilizzazioni materiali sono iscritte al costo di acquisto, inclusivo di eventuali oneri accessori e al netto dei relativi fondi di ammortamento. Gli ammortamenti imputati al Rendiconto della gestione sono stati calcolati in modo sistematico e costante sul costo, sulla base di aliquote ritenute rappresentative della vita utile economico-tecnica stimata dei cespiti. I costi di manutenzione non aventi natura incrementativa del cespite sono addebitati al conto economico dell'esercizio di sostenimento. Le plusvalenze e minusvalenze su cessioni, concorrono al risultato dell'esercizio in cui sono realizzate. Le immobilizzazioni materiali vengono svalutate qualora il loro valore risulti inferiore a quello recuperabile in base alla possibilità di utilizzazione o dalla vendita. Le aliquote utilizzate sono state le seguenti:

Mobili e arredi, Macchine d'ufficio, Macchine elettroniche, Computer, Attrezzature, Impianto di riscaldamento risultano già completamente ammortizzati negli esercizi precedenti.

Impianto rete e centralino della sede operativa in Roma, 10% pari al totale residuo da ammortizzare.

I beni di valore inferiore a 516 euro sono completamente ammortizzati nell'esercizio in considerazione della loro limitata vita utile.

IMMOBILIZZAZIONI FINANZIARIE

Le immobilizzazioni finanziarie sono esposte al valore nominale.

CREDITI e DEBITI

I crediti sono iscritti al presumibile valore di realizzo. I debiti sono esposti al valore nominale. Con riferimento ai debiti in divise estere le variazioni determinate dai tassi di cambio di fine esercizio sono state considerate nella determinazione del valore di estinzione.

DISPONIBILITÀ LIQUIDE

Le disponibilità liquide ed i mezzi equivalenti sono iscritte al valore nominale e comprendono i valori numerari, ossia quei valori che possiedono i requisiti della disponibilità a vista o a brevissimo termine, del buon esito e dell'assenza di spese per la riscossione.

FONDO RISCHI ED ONERI FUTURI

È stanziato a fronte di perdite o passività, di esistenza certa o probabile, delle quali tuttavia alla chiusura dell'esercizio non erano determinabili l'ammontare e/o la data. Gli stanziamenti riflettono la migliore stima possibile sulla base degli elementi a disposizione.

FONDO TRATTAMENTO DI FINE RAPPORTO DI LAVORO SUBORDINATO

Rappresenta l'effettivo debito maturato verso i dipendenti in conformità di legge e del contratto collettivo di lavoro vigente, considerando ogni forma di remunerazione avente carattere continuativo. Il fondo corrisponde al totale delle indennità maturate a favore dei dipendenti al 2023 ed è pari a quanto

si sarebbe dovuto corrispondere ai dipendenti nell'ipotesi di cessazione del rapporto di lavoro in tale data. La quota TFR maturata dall'entrata in vigore della nuova normativa relativa alla previdenza integrativa è stata destinata, nel rispetto delle scelte implicite ed esplicite operate da ciascun dipendente, ai vari fondi di previdenza integrativa o all'apposito fondo di tesoreria istituito presso l'INPS. La quota di competenza dell'esercizio è stata imputata al Rendiconto della gestione.

RATEI E RISCOINTI

Sono calcolati secondo il principio della competenza economica e temporale in applicazione del principio di correlazione dei costi e dei ricavi in ragione d'esercizio.

RICONOSCIMENTO DEI PROVENTI E DEGLI ONERI

I ricavi e i costi sono esposti secondo il principio della prudenza e della competenza economica temporale.

I proventi rappresentati da sovvenzioni, donazioni, atti di liberalità, sono di norma non correlati alle attività di carattere istituzionale da queste svolte secondo una logica sinallagmatica. Donazioni, contributi ed altri proventi di natura non corrispettiva, sono iscritti nel conto economico (rendiconto della gestione) dell'esercizio in cui questi sono riscossi, ovvero nell'esercizio in cui il titolo alla riscossione ha carattere giuridico. Qualora sia ravvisabile una correlazione tra proventi comunque di natura non corrispettiva (donazioni e contributi) con specifiche attività dell'Ente no profit, questi possono essere correlati con gli oneri dell'esercizio.

IMPOSTE SUL REDDITO, CORRENTI E DIFFERITE

Le imposte correnti dell'esercizio sono stimate sulla base di una realistica previsione degli oneri di imposta da assolvere in applicazione della vigente normativa fiscale. Il debito relativo è esposto al netto di acconti, ritenute subite e crediti di imposta compensabili.

Analisi delle poste di bilancio

STATO PATRIMONIALE

ATTIVO

A) Quote associative ancora da versare

La voce espone il credito al 31 dicembre 2023 per quote ancora da incassare relative allo stesso esercizio e agli esercizi precedenti, non superiori ai cinque anni, per un totale di Euro 2.236.

B) Immobilizzazioni

I-Immobilizzazioni immateriali

Nel corso del 2023 è stato avviato il percorso di formazione e sviluppo per una startup Fundraising, con l'affiancamento e la consulenza della GIFT Cooperativa di servizi. L'investimento annuo complessivo per € 17.812 comprensivo di IVA è stato concordato con un anticipo di € 3.000 e n. 10 rate mensili da € 1.481,20 a partire da ottobre 2023. La convenzione rappresenta il primo step di un più ampio piano triennale di sviluppo, con la supervisione generale della Scuola di Fundraising di Roma.

Per il calcolo delle quote annue di ammortamento, per le voci di spese non ancora completamente ammortizzate, si è proceduto come segue:

I.1) costi di manutenzione straordinaria relativi all'impianto termico del Convento S. Andrea in Colavecchio, sostenuti per Euro 3.294 ed ammortizzati al 31.12.2023 per complessivi Euro 2.965, con un valore netto residuo di Euro 329;

I-2) oneri pluriennali Percorso Fundraising, sostenuti per Euro 5.962 ed ammortizzati al 31.12.2023 per Euro 1.192, con un valore netto residuo di Euro 4.770.

II-Immobilizzazioni materiali

La voce II.1-Terreni e fabbricati, per complessivi Euro 3.175.941 comprende:

1) il valore stimato del Convento S. Andrea in Colavecchio (RI), pari ad Euro 3.157.040 come risultante dalla perizia giurata del geom. Faggion del 10/11/2004. Il bene non è soggetto ad ammortamento in quanto trattasi di immobile sottoposto a tutela con D.M. 21 marzo 1991 ai sensi della L. 1089/39 D.Lgs 490/1999. L'importo in bilancio è stabilito su criterio valutativo e non sul costo storico, non è stato aggiornato al nuovo valore di stima pari ad Euro 3.453.000 risultante dalle perizie eseguite successivamente:

- dallo Studio Tecnico dott. Ing. Otello ORLANDI in data 8/10/2017, valore medio stimato su:

- consistenza catastale fabbricato, Foglio 5 part. A Sub 2 e n. 53 (graffate) Piano S1, T, 1 cat B/1 consistenza 3.700 mc e annesso fabbr. Rurale Fogli 5 part. 54 consistenza 340 mq;
- terreno pascolo arb. Foglio 5 part. 56 Cl 1 consistenza 2.450 mq;
- terreno sem. arb. Foglio 5 part. 408 Cl 1 consistenza 10.836 mq.

- dallo Studio Tecnico Arch. Elena Casadei in data 14.10.2021, valore medio stimato su:

- consistenza catastale fabbricato (v. sopra);
- terreno pascolo arb. (v. sopra);
- terreno semi arb. (v. sopra).

Entrambe le suddette perizie sono state redatte prendendo in considerazione la media risultante tra il Valore medio di mercato ed il Valore di demolizione e ricostruzione. Tuttavia, prudenzialmente, si rimanda una eventuale rivalutazione in bilancio del bene, per i necessari lavori di ammodernamento degli impianti, tuttora allo studio degli esperti ed in via di definizione. A riguardo, si precisa che:

- il contratto di locazione dell'immobile, ad uso non abitativo, tra Progetto Continenti Onlus e Aequitas Società Cooperativa – Impresa sociale, prevede un canone di locazione annuo per Euro 10.200, a far data dal 03/11/2021, da compensare per i primi sei anni con le somme anticipate da Aequitas (conduttore) per l'esecuzione delle migliorie e/o delle opere di adeguamento ed efficientamento degli impianti, fino alla concorrenza della somma di Euro 40.000.

Alla luce degli efficientamenti e delle migliorie in corso, si rimanda l'esecuzione di una nuova perizia estimativa del valore dell'immobile e si riportano in calce al bilancio, tra gli Oneri ed i Proventi figurativi, gli importi maturati al 31.12.2023, sia per quanto riguarda i canoni maturati ma che non saranno riscossi, sia per i lavori già eseguiti e sostenuti da Aequitas.

2) il valore complessivo del Terreno agricolo di pertinenza del Convento S. Andrea, pari ad Euro 17.800, che rientra nel valore complessivo dell'immobile di cui al punto 1);

3) il valore del Centro Las Isletas in Granada, Nicaragua, invariato rispetto al precedente esercizio e pari ad Euro 18.901.

La voce II.2 impianti e macchinari comprende il costo di realizzazione dell’Impianto cablaggio-rete-centralino, per la sede della Segreteria Nazionale in Roma, del valore complessivo di Euro 2.928 è stato ammortizzato al 10% per il valore residuo in bilancio di Euro 293, che risulta azzerato al 31.12.2023.

Tutte le altre voci di Immobilizzazioni Materiali sono state completamente ammortizzate negli esercizi precedenti.

III-Immobilizzazioni finanziarie

1)c-Partecipazioni risulta essere pari a Euro 2.603 ed è composta da:

- Euro 1.470, invariato rispetto all’esercizio precedente dal costo delle quote di partecipazione in Banca Etica,
- Euro 1.033 dalle n. 100 azioni della BCC di Roma, acquistate dal 19/12/2019, al valore nominale di Euro 258 più un sovrapprezzo di Euro 775,
- Euro 100 dal Deposito anticipo conversazioni TIM.

2)i-Crediti vs. Altri per Euro 64.724 pari ad un prestito di 500.000,00 quetzales concesso al partner Fundebase in Guatemala e finalizzato all’acquisto di azioni del BanRural, la seconda banca del Guatemala. Progetto Continenti non è intervenuto direttamente nell’acquisto di questa partecipazione, ma ha consentito a Fundebase, già socio della banca, di ampliare la propria partecipazione al capitale sociale della stessa, per garantire al nostro partner un ruolo più importante ed autorevole, sia con lo stesso istituto finanziario che anche nei confronti dei tanti altri soggetti della società civile, rispetto ai quali già oggi Fundebase rappresenta un punto di riferimento.

C- Attivo Circolante

II - Crediti

I crediti totali, di durata inferiore ai cinque anni, sono iscritti al valore nominale, ammontano a Euro 491.186 e indicano:

II.4) Crediti verso soggetti privati per contributi a fronte di progetti in corso, per un totale di Euro 463.811. Risultano essere così composti:

- *Fondazione Terzo Pilastro* per Euro 39.339 a saldo del contributo totale di Euro 67.500 per il progetto “*Creattiviamoci di bello! Riciclo creativo di materiali di scarto*” a Napoli, c/o il Centro Atelier Remida Campania;
- *Fondation Assistance International-FAI* per Euro 245.530 relativi alla II e III annualità del progetto PN2023-04 “*Mujeres Kaqchikeles Unidas per l’accesso alla giustizia nei Municipi di San José Poaquil e San Juan*”, brev. FAI-MKU, Guatemala 164/G33;
- *Conferenza Episcopale Italiana-CEI* per Euro 178.941 relativi alla II e III annualità del progetto 0317-2023 “*Promozione della sicurezza alimentare e nutrizionale per bambini di famiglie indigene del dipartimento del Quiché*”, brev. CEI-Quiché, Guatemala 163/G32.

II-5) Crediti verso enti del Terzo settore pari ad Euro 21.451 per il saldo contributo della terza annualità da ricevere da Asia Onlus, a fronte del progetto AID 011871 “*Coffea Chin*” in Myanmar.

Il credito residuo all’01.01.2023 di Euro 6.888 da *Tavola Valdese*, ultima tranche del contributo di Euro 17.220 concesso per il progetto “*Coffea Chin*” in Myanmar”, in co-finanziamento con AICS, è stato regolarmente incassato in corso d’anno per Euro 5.166, relativi alla 3^ tranche, mentre si è rinunciato al Saldo di Euro 1.722 per minori oneri sostenuti.

II-9) I Crediti tributari pari ad Euro 574, relativi ad anticipo imposta sostitutiva TFR e ritenute IRPEF dipendenti da compensare, mentre i Crediti v/Erario per acconti di imposta IRES ed IRAP, versati nel corso dell'esercizio, sono stati portati in deduzione dei rispettivi Debiti v/Erario per IRES ed IRAP e risultano pari a zero.

II-12) Crediti v/Altri per Euro 1.199, comprendono tra gli altri anticipi di spese per Euro 957 ed Euro 185 v/fornitori per Nota di Credito da ricevere.

IV - Disponibilità liquide

Le disponibilità liquide sono iscritte al valore nominale e ammontano a Euro 118.099

Per i c/c bancari in valuta, aperti nei Paesi per i progetti in corso, presso i vari Istituti (KBZ Bank Myanmar, MFTB Myanmar Foreign Trade Bank) è stato iscritto a bilancio il controvalore in Euro del saldo al 31.12.2023, al cambio dell'Ufficio Cambi della Banca d'Italia alla data del 31.12.2023.

IV-1a) Depositi Italia per Euro 21.283

IV-1b) Depositi esteri per progetti Euro 72.060, di cui Euro 8.164 su conti intestati a Progetto Continenti ed Euro 63.896 come Fondi residui da rendicontare presso i Partner nei Paesi

IV-3a) Casse Italia per Euro 212

IV-3b) Casse estere per progetti Euro 24.544

D) Ratei attivi

I ratei attivi, bancari e postali, per un valore totale di Euro 2.757 sono relativi alle offerte e donazioni di competenza dell'esercizio, per versamenti effettuati dai sostenitori entro il 31 dicembre 2023, ma contabilizzati in c/c bancario o postale dopo tale data.

PASSIVO

A) PATRIMONIO NETTO

I. Fondo di dotazione dell'Ente

L'assemblea nazionale straordinaria dei soci del 28 giugno 2019 ha deliberato l'istituzione di un Fondo patrimoniale indisponibile di dotazione dell'associazione, per un importo iniziale di Euro 17.800, ai sensi dell'art. 10 del nuovo Statuto e al fine del riconoscimento della personalità giuridica dell'associazione, per la prossima iscrizione della stessa nel Registro Unico Nazionale del Terzo Settore (adesione al Codice del Terzo Settore di cui al D.Lgs. n. 117 del 3 luglio 2017).

Tale fondo patrimoniale indisponibile, di Euro 17.800, corrisponde al valore di parte del terreno di natura agricola facente parte del complesso immobiliare Convento S. Andrea, come risulta dalla relazione giurata di stima redatta in data 27 giugno 2019 dal dott. Davide Gigli, dell'Ordine dei Dottori Commercialisti ed Esperti Contabili di Siena, iscritto al Registro dei Revisori Contabili al n. 123101.

L'importo stimato in Euro 17.800 rispetta il requisito minimo di cui all'art. 22 c. 4 del D.Lgs. n. 117 del 2017 e si ritiene congruo e adeguato rispetto agli scopi prefissi dall'associazione, in ottemperanza all'art. 1 c. 3 D.P.R. 361/2000 e successive modifiche ed integrazioni.

Alla luce della istituzione del Fondo patrimoniale indisponibile, il valore in bilancio del complesso Convento S. Andrea in Collevocchio risulta così ripartito:

- Terreni e fabbricato Convento S. Andrea Euro 3.139.240
- Terreno agricolo vincolato di pertinenza del Convento S. Andrea Euro 17.800

Per la costituzione del Fondo, l'importo di Euro 17.800 è stato portato in diminuzione del Fondo Libero da Donazioni e Lasciti di Euro 2.595.234 che comprende il valore della donazione del Convento S. Andrea in Collevocchio, aggiornato all'esercizio precedente.

II. Patrimonio vincolato

Tale voce rappresenta i finanziamenti per progetti ricevuti e non ancora spesi, sottoposti a specifico vincolo di destinazione dal Consiglio Nazionale e/o dagli stessi Enti finanziatori e sono indicati analiticamente nell'apposito Allegato al Rendiconto Gestionale. Sono iscritti in bilancio come di seguito:

- II.2) Riserve vincolate per progetti, per decisione degli organi istituzionali Euro 30.776.
- II.3) Riserve vincolate per progetti, destinate da terzi, Enti finanziatori, Euro 210.741.

per un totale Fondi Vincolati pari a Euro 241.517.

III. Patrimonio Libero

L'Avanzo di gestione netto dell'esercizio 2022 di Euro 72.455 è stato portato ad incremento del Fondo patrimoniale libero per Attività istituzionali per Euro 67.995, portandolo ad un totale di Euro 188.822. In sede di destinazione l'Avanzo di gestione è stato inoltre ripartito per Euro 4.460 nella Riserva da proventi su cambi, come da delibera dell'Assemblea Nazionale dei soci del maggio 2023. Le voci che compongono il Patrimonio libero al 31.12.2023 sono le seguenti:

- III.1) Riserve accantonate da risultati gestionali esercizi precedenti Euro 188.822
- III.2) Altre riserve, totale Euro 2.590.081 costituite da
 - Euro 2.577.434 per la donazione ricevuta dell'immobile ex- Convento S. Andrea in Collevocchio;
 - Euro 12.647 da utili su cambi.

B) Fondi per rischi ed oneri

B)3a - Fondo manutenzione Convento S. Andrea di Euro 10.000 è stato istituito nell'esercizio 2020 e adeguato nell'esercizio 2021, per far fronte alle previste spese di ammodernamento della struttura ricettiva, che consistono nella redazione di nuove planimetrie, rifacimento di bagni, demolizioni e ricostruzione di vari impianti idraulici, come da preventivi pervenuti. Le prime spese direttamente a carico di Progetto Continenti sono state sostenute dopo la chiusura dell'esercizio 2023.

Il Fondo di accantonamento per manutenzione precedentemente costituito non ha subito variazioni in corso d'anno e sarà utilizzato a partire dall'esercizio 2024, con i primi costi sostenuti in proprio da Progetto Continenti.

B)3c - Fondo Oneri futuri per Euro 1.364 è stato costituito nell'esercizio 2021 per far fronte ad eventuali future richieste di pagamento da parte di Enti vari. Non è stato utilizzato nel corso dell'esercizio 2023.

C) Trattamento di fine rapporto di lavoro subordinato

Il Trattamento di Fine Rapporto include la rivalutazione annua ed ammonta a complessivi Euro 8.835 pari all'ammontare delle quote accantonate per il personale dipendente per trattamento di fine rapporto di lavoro, in conformità alle disposizioni di legge, di contratti collettivi di categoria e di accordi aziendali determinate a norma dell'art. 2120 del Codice Civile. Nel corso dell'esercizio 2023 non sono stati effettuati pagamenti per risoluzioni di rapporti.

D) Debiti

Oltre ai Debiti verso Banche per mutui, non sono presenti altri debiti superiori ai cinque anni. Sono iscritti al valore nominale per un totale di Euro 823.993 ed includono:

D)1a - Debiti verso Banche a breve per Euro 171.784, dati dalla somma di utilizzo degli affidamenti bancari in c/c presso la Banca Etica e la BCC e saldi negativi di c/c per Euro 134.810, dalle quote capitale delle rate di mutuo in scadenza nei dodici mesi successivi alla chiusura del presente bilancio per Euro 25.233 e dalle competenze maturate al 31.12.2023, addebitate entro il 1° marzo 2024, per Euro 11.742.

D)1b - debiti verso Banche per mutui per Euro 114.788; il residuo debito verso Banche per mutuo ipotecario presso Banca Etica al 31.12.2023 è di Euro 129.422, di cui Euro 22.309 per rate scadenti nel 2024; il residuo debito verso Banche per mutuo presso la BCC di Roma è di Euro 10.598, di cui Euro 2.924 per rate scadenti nel 2024. La voce di bilancio è al netto delle quote capitale per le rate in scadenza entro il 31.12.2024.

D)3 - Debiti verso associati e fondatori per finanziamenti per Euro 27.500, superiore ai 5 anni, rimborsato parzialmente nel corso dell'esercizio per Euro 2.500.

D)5 - Debiti per erogazioni liberali condizionate per Euro 426.542, iscritti in base a quanto disposto dall'OIC 35, comma 21, che includono debiti verso Asia Onlus per Euro 2.071; debiti verso FAI per Euro 245.530; debiti verso CEI per Euro 178.941.

D)7 - Debiti v/Fornitori ammontano ad Euro 8.571 di cui Euro 5.615 per fatture da ricevere di competenza dell'esercizio. I debiti v/Fornitori per forniture correnti sono stati interamente saldati entro i primi mesi del 2024.

D)9 - Debiti Tributarî di Euro 1.014 che comprendono Euro 302 per ritenute su compensi professionali, saldati a dicembre 2023 e versate a gennaio 2024 ed Euro 712 per saldo Debito IRAP, da versare nel corso del 2024.

D)10 - Debiti v/Istituti di previdenza per Euro 5.243 comprendono contributi e ritenute v/Inps per Euro 4.145, debiti v/Fondi Complementari di Previdenza per Euro 1.029 ed Euro 69 per contributi e ritenute Fondo Est, saldati a gennaio 2024.

D)11 - Debiti v/Dipendenti per Euro 16.201 relativi agli oneri retributivi differiti per ferie, 14[^], festività ROL e per Euro 6.902 relativi al saldo delle competenze di dicembre 2023, saldate a gennaio 2024.

D)12 - Debiti v/Altri per complessivi Euro 45.448 che raccoglie i Debiti di seguito indicati:

- 12a) v/Terzi da conciliazione, per Euro 7.200 v/Ater del Comune di Roma, debito residuo al 31.12.2023 e riferito al debito totale di Euro 40.000 come accordo tra le parte raggiunto con Verbale di mediazione Procedimento Reg. Prot. N. 207/2016 del 22.03.2021;

- 12b) Debiti v/Partner locali per progetti per Euro 33.000, superiori ai 5 anni, per Debiti 2014-2015 vs il partner in Etiopia Jeccco.

E' stato chiuso il debito residuo di Euro 9.628 v/CCFO partner in Cambogia per il progetto Centro Sangkheum, a seguito della regolare chiusura e rendicontazione accettata dall'Ente finanziatore.

- 12c) Debiti v/altri per Euro 5.248, di cui Euro 5.226 per rimborsi residui per spese viaggi Direzione al 31.12.2023.

RENDICONTO DELLA GESTIONE

Gli oneri ed i proventi sono rilevati in bilancio secondo il principio della competenza e sono indicati tenendo conto delle modalità con le quali le risorse sono state acquisite ed impiegate nell'esercizio.

ONERI

Gli oneri si distinguono in:

Oneri da attività di interesse generale, per progetti, relativamente alla principale attività istituzionale di Progetto Continenti; sono attinenti ai fondi spesi in Italia ed inviati all'estero per le attività di cooperazione allo sviluppo e classificati distinguendo tra Oneri per acquisti diretti di materie e/o servizi, Oneri per affitto di locali uffici e altre spese per uso di beni di terzi, Oneri per il personale impiegato localmente per le attività dei progetti, Oneri vari per progetti nelle diverse Aree geografiche del Sud del mondo.

Oneri promozionali e per attività di raccolta fondi, attinenti alle risorse impiegate per ottenere contributi in grado di garantire la disponibilità di risorse finanziarie adeguate al perseguimento dei fini istituzionali.

Oneri finanziari e patrimoniali, relativi alla gestione delle risorse finanziarie e alle spese sostenute per le proprietà immobiliari.

Oneri di supporto generale, legati all'attività di direzione e di conduzione dell'Associazione, al mantenimento delle condizioni organizzative di base per le Risorse Umane, che ne determinano il divenire nonché Oneri di natura straordinaria, per Arrotondamenti passivi a rettifica saldi di apertura.

PROVENTI

I proventi vengono distinti in base alla loro origine, tenendo conto di eventuali Fondi vincolati per contributi residui dall'esercizio precedente e si articolano in:

Proventi da attività di interesse generale: finanziamenti ricevuti per i progetti, da contributi di Enti pubblici e privati, inclusi gli apporti da Partner locali, le erogazioni liberali di soggetti privati, le quote

associative di competenza dell'esercizio, i proventi da 5 per mille per l'annualità liquidata nell'esercizio, contributo 2022 Anno Fiscale 2021.

Proventi da attività specifiche di raccolta fondi: relativi a donazioni ricevute a fronte di campagne e/o attività di raccolta fondi abituali;

Proventi finanziari e patrimoniali, rilevati in seguito alla gestione delle disponibilità liquide, inclusi i proventi da oscillazione cambi e da partecipazioni finanziarie bancarie.

Proventi di supporto generale: accoglie i proventi amministrativi riconosciuti dagli Enti finanziatori dei progetti, la voce di sopravvenienze attive per minor contributi da riconoscere ad Enti partner del Terzo Settore e insussistenza di voci del passivo.

Commento alle voci del bilancio

ATTIVO

A) CREDITI VERSO ASSOCIATI PER VERSAMENTO QUOTE

Le quote associative versate dai Soci sono rilevate tra i proventi di competenza di ogni esercizio e il credito totale al 31.12.2023, pari ad Euro 2.236 comprende le quote non ancora incassate alla data.

B) IMMOBILIZZAZIONI

B.1) Immobilizzazioni immateriali

Categoria bene	Costo storico di acquisizione	Fondo Amm.to 31.12.2022	Aliquota	Quota ammortamento annua	Fondo Amm.to 31.12.2023	Residuo da ammort. re
Oneri realizzazione sito web	2.771	2.771		0	2.771	0
Licenza d'uso NPW System	2.376	2.376		0	2.376	0
Costi manutenzione straordinaria impianti termici Convento	3.294	2.306	20	659	2.965	329
Oneri pluriennali Percorso Startup Fundraising	5.962	0	20	1.192	1.192	4.770
TOTALE	14.403	7.453		1.851	9.304	5.099

Gli oneri per la realizzazione del sito web di Euro 2.771 e gli oneri per la Licenza d'uso software di Euro 2.376 sono stati completamente ammortizzati.

I Costi manutenzione straordinaria degli impianti termici del Convento S. Andrea, sostenuti nel 2019 per Euro 3.294, sono ammortizzati annualmente del 20% e presentano un residuo da ammortizzare pari ad Euro 329

Sono stati capitalizzati gli Oneri per l'avvio del Percorso Startup Fundraising, sostenuti nell'esercizio per Euro 5.962, relativi ad un investimento a carattere pluriennale, ed ammortizzati al 20% con un residuo da ammortizzare di Euro 4.770.

B II) Immobilizzazioni materiali

Categoria bene	Costo storico di acquisizione	F.do Amm.to 31.12.2022	Aliquota	Quota ammort.to annua	F.do Amm.to 31.12.2023	Residuo da ammort.re
Terreni e fabbricati, Convento S. Andrea in Colavecchio (RI)	3.139.240	0		0	0	3.139.240
Terreno agricolo vincolato pertinente al Convento S. Andrea in Colavecchio (RI)	17.800					17.800
Impianto riscaldamento Itatek	8.389	8.389		0	8.389	0
Macchine ufficio già ammortizzate	37.990	37.990		0	37.990	0
Mobili e Arredi ammortizzati	10.493	10.493		0	10.493	0
Immobilizz.ni in corso Centro Las Isletas	18.901	0		0	0	18.901
Impianto rete e centralino	2.928	2.635	10%	293	2.928	0
TOTALE	3.235.741	59.507		293	59.800	3.175.941

La categoria "Terreni e fabbricati" accoglie il valore del Convento S. Andrea, donato a Progetto Continenti dalla cooperativa IL MELOGRANO, con atto del 25 maggio 2004. L'immobile è iscritto al valore risultante dalla perizia a firma del Geom. Andrea Faggion datata 10 novembre 2004. L'immobile non è soggetto ad ammortamento poiché, come previsto dal vincolo posto dal Ministero dei Beni Culturali e Ambientali, è previsto l'obbligo, per il proprietario, di "adottare, ove lo stato dell'immobile lo preveda, tutte quelle provvidenze necessarie per assicurarne la conservazione ed impedirne il deterioramento"; è stato istituito un Fondo manutenzione Convento, pari ad Euro 10.000, per necessari lavori di adeguamento degli impianti idraulici e termici, nonché per la fase di progettazione degli stessi e di revisione dell'agibilità della struttura. Per motivi prudenziali, non è stata effettuata alcuna rivalutazione dell'immobile, il cui valore complessivo in bilancio è di Euro 3.139.240, più la parte di Terreno agricolo, destinata a Fondo indisponibile, di Euro 17.800.

Risultano totalmente ammortizzati l'impianto di riscaldamento ITATEK ad infrarossi installato nel 2008 nella Chiesa di S.Andrea in Colavecchio, del valore originario di Euro 8.389; il valore di Mobili ed arredi di Euro 10.493; il costo di Macchine ed attrezzature varie d'ufficio, per Euro 37.990; l'impianto rete e centralino telefonico negli uffici della Segreteria Nazionale, del costo originario di Euro 2.928,

Il Centro Las Isletas in Granada, acquisito con atto di donazione in data 11 maggio 2011, è valorizzato per Euro 18.901, corrispondenti agli oneri legali pagati per la registrazione dell'atto di acquisizione.

B III) Immobilizzazioni finanziarie

1) da partecipazioni e depositi attivi

Categoria	Saldo 31.12.2022	Progressivo DARE	Progressivo AVERE	Saldo 31.12.2023
Quote Banca Popolare Etica	1.470	0	0	1.470
Quote Banca BCC di Roma	1.033	0	0	1.033
Deposito antic. convers. TIM	100	0	0	100
TOTALE	2.603	0	0	2.603

Le quote di capitale di Banca Etica e della Banca BCC di Roma sono rimaste invariate. È rimasto invariato il Deposito anticipo conversazioni per la linea telefonica ufficio TIM di Euro 100.

2) da crediti v/Altri

Categoria	Saldo 31.12.2022	Progressivo DARE	Progressivo AVERE	Saldo 31.12.2023
Credito da prestito a partner Fundebase	64.724	0	0	64.724
TOTALE	64.724	0	0	64.724

Con delibera del Consiglio Nazionale n. 2/29 del 19.09.2022 è stato concesso al partner Fundebase in Guatemala un prestito di 500.000,00Qtz, finalizzato all'acquisto di azioni del BanRural, la seconda banca statale del Guatemala. Il prestito è stato concesso, verificata la solidità dell'Istituto di credito, sia per un rafforzamento del partner e della sua sostenibilità nei confronti della banca, sia perché il convenio firmato accorda a Progetto Continenti la metà dei dividendi pagati annualmente dal BanRural. In vista dell'incasso annuale dei dividendi da partecipazione, finora nell'ordine del 35-40% delle quote investite, l'operazione costituisce un valido investimento di parte della liquidità residua accantonata dalla cessione del Centro Milflores e per Progetto Continenti garantisce sostenibilità per i futuri progetti nel Paese.

C) ATTIVO CIRCOLANTE

C II) Crediti

4) verso soggetti privati per contributi

Categoria	Saldo 31.12.2022	Progressivo DARE	Progressivo AVERE	Saldo 31.12.2023
Tavola Valdese OPM 2020	6.888	0	6.888	0
Fondazione Terzo Pilastro	39.852	0	513	39.339

Fondation Assistance International FAI	0	393.040	147.510	245.530
Centro Missionario Diocesano Roma	0	29.844	29.844	0
Conferenza Episcopale Italiana CEI	0	292.250	113.309	178.941
TOTALE	46.740	715.134	298.064	463.810

5) verso Enti del Terzo settore

Categoria	Saldo 31.12.2022	Progressivo DARE	Progressivo AVERE	Saldo 31.12.2023
ASIA Assoc. per la Solidarietà Intern.le in Asia	41.997	0	20.546	21.451
TOTALE	41.997	0	20.546	21.451

9) Crediti tributari

Categoria	Saldo 31.12.2022	Progressivo DARE	Progressivo AVERE	Saldo 31.12.2023
Erario c/Acconto IRES	0	426	426	0
Erario c/Acconto IRAP	0	3.725	3.725	0
Anticipo imposta sostit. TFR	195	100	216	78
Credito da ritenute IRPEF retribuzioni		496		496
TOTALE	195	4.747	4.367	574

Gli acconti d'imposta versati nell'esercizio sono stati stornati a saldo delle imposte di bilancio da versare al 31.12.2023. I Crediti per imposte anticipate comprendono Euro 78 per anticipo dell'imposta sostitutiva sul TFR ed Euro 496 per ritenute IRPEF sulle retribuzioni, compensate nei primi mesi del 2024.

12) Crediti v/Altri

Categoria	Saldo 31.12.2022	Progressivo DARE	Progressivo AVERE	Saldo 31.12.2023
Anticipi spese	957	0	0	957
Crediti v/Facebook per donazioni ricevute	10	0	0	10

Anticipo premio INAIL	0	3	0	3
Crediti diversi	44	416	231	229
TOTALE	1.011	419	231	1.199

I Crediti v/Altri per Euro 1.199 comprendono Euro 957 per spese anticipate ed Euro 229 per Crediti diversi, di cui Euro 185 per Nota di Accredito da ricevere.

C IV) Disponibilità liquide

1) Depositi bancari e postali

Le disponibilità Italia al 31 dicembre 2023 sono costituite dai conti correnti accessi presso Banca Etica, dal conto corrente presso Poste Italiane Spa e dal conto online Paypal.

Le disponibilità estere al 31 dicembre 2023 sono costituite dai conti correnti accessi presso le Banche estere per la gestione dei Fondi destinati ai progetti in loco, per Euro 8.164 e dai Fondi residui da rendicontare in conto ai Partner nei Paesi, per Euro 63.896.

Depositi Italia	Saldo 31.12.2022	Progressivo DARE	Progressivo AVERE	Saldo attivo 31.12.2023
Conto corrente postale	2.666	36.224	33.286	5.603
Conto PAYPAL	694	4.356	3.804	1.246
Banca Pop. Etica c/11046422	416	3.820	3.595	641
Banca Pop. Etica c/11432028	39	29.844	16.413	13.471
Banca Pop. Etica c/1143203- USD	123	39.230	39.031	322
A-DEPOSITI ITALIA SALDI ATTIVI	3.938	113.474	96.129	21.283
Depositi esteri per progetti	Saldo 31.12.2022	Progressivo DARE	Progressivo AVERE	Saldo 31.12.2023
KBZ -06010906004461402 Euro	179	0	0	179
KBZ-00710300705032201 mmk	44	1.071	1.107	8
KBZ-00710900704941001 Euro	20	0	0	20
KBZ-00710300704997001 mmk	1.908	25.652	24.284	3.276
MFTB Myanmar F.T. Bank USD	95	0	3	92
AYA B-0048205010043032 mmk	1.708	7	1.715	0
AYA B-0048105010010770 mmk	1	1.681	1.682	0

CBE c/Sharing Ethiopia ETB	5	0	5	0
CBE c/Progetto Continenti ETB	5	0	5	0
KBZ-ISP 710300704800901mmk	4	0	4	0
KBZ-TV 710300704612001mmk	315	924	1.239	0
YOMA 001445418000539 mmk	45	7.815	3.271	4.589
b - Depositi esteri per progetti	4.329	37.149	33.314	8.164
Depositi da Fondi residui c/o Partner da rendicontare	Saldo 31.12.2022	Progressivo DARE	Progressivo AVERE	Saldo 31.12.2023
Fondi residui da rendicontare E13/Shafina	0	776	0	776
Fondi residui da rendicontare Colda-Myanmar	0	342	0	342
Fondi residui da rendicontare G33/164-Agims	0	11.477	0	11.477
Fondi residui da rendicontare G33/164-Fundebase	0	9.338	0	9.338
Fondi residui da rendicontare G34/165-Fundebase-Quiché	0	46.392	4.429	41.963
b - Fondi esteri c/o Partner da rendicontare	0	68.325	4.429	63.896
B- TOTALE DEPOSITI ESTERI	4.329	105.474	37.743	72.060

I conti in valuta USD in Italia, presso la Banca Popolare Etica ed il conto estero per progetti in Myanmar presso la MFTB Trade Bank, sono riportati con valorizzazione al cambio Ufficio Italiano Cambi della Banca d'Italia USD/€ del 31.12.2023 pari a 1,1050.

I conti esteri per progetti in Myanmar, in valuta Kyat, presso la KBZ Bank Myanmar e la YOMA Bank, con saldi attivi al 31 dicembre 2023 sono riportati con valorizzazione al cambio UIC della Banca d'Italia Kyat/€ pari a 2.320,5.

Le variazioni di valore dei saldi finali, dovute all'oscillazione dei cambi nel corso del 2023, sono state riportate a Conto Economico, per Euro 3.850 tra gli Oneri e per Euro 4.665 tra i Proventi.

3) Denaro e valori in cassa

Casse Italia	Saldo 31.12.2022	Progressivo DARE	Progressivo AVERE	Saldo 31.12.2023
Cassa segreteria	23	330	283	70

Cassa valuta USD	147	0	5	142
a - Casse Italia	170	330	288	212
Casse Estere per progetti	Saldo 31.12.2022	Progressivo DARE	Progressivo AVERE	Saldo 31.12.2023
Cassa transitoria Myanmar	33	10.767	10.767	33
Cassa Myanmar Kyats – WFP	176	0	176	0
Cassa Myanmar USD	36	0	1	35
Cassa Myanmar Kyats – ASIA	1	26.162	25.971	191
Cassa locale Blein Ethiopia	135	0	135	0
Cassa locale Milflores	84.421	0	60.136	24.285
Cassa ISP	4.201	0	4.201	0
Fondi PA – WFP da rendicontare	4	0	4	0
Cassa locale Caffè-Tav.Valdese	38	51	89	0
Cassa COLDA da rendicontare	3.432	0	3.432	0
b- Casse estere	92.476	36.980	104.912	24.544
TOTALE DISPONIBILITA' LIQUIDE	103.034	471.704	456.738	118.099

La liquidità della Cassa Italia valuta USD è data dai Fondi di missione non utilizzati e il saldo al 31.12.2023 è stato adeguato al cambio UIC Banca d'Italia.

I saldi delle Casse Estere al 31.12.2023, nelle valute Paese dei vari progetti, sono stati valorizzati ai cambi UIC della Banca d'Italia alla stessa data ed esprimono i Fondi residui alla data di chiusura del presente bilancio.

D) RATEI E RISCOINTI ATTIVI

1) Ratei attivi	Saldo 31.12.2022	Progressivo DARE	Progressivo AVERE	Saldo 31.12.2023
Ratei attivi bancari	265	2.430	265	2.430
Ratei attivi postali	260	327	260	327
TOTALE RATEI ATTIVI	525	2.757	525	2.757

I ratei attivi bancari e postali sono costituiti da accrediti bancari e postali di gennaio 2024, per donazioni dagli offerenti effettuate con valuta 31.12.2023, per complessivi Euro 2.757.

PASSIVO

A) PATRIMONIO NETTO

A I) Fondo patrimoniale indisponibile

Categoria	Saldo 31.12.2022	Progressivo DARE	Progressivo AVERE	Saldo 31.12.2023
Fondo patrimoniale indisponibile	17.800	0	0	17.800
TOTALE FONDO DOTAZIONE	17.800	0	0	17.800

A II) Riserve vincolate per progetti

Categoria	Saldo 31.12.2022	Progressivo DARE	Progressivo AVERE	Saldo 31.12.2023
Fondo vincolato lasciato per prg Bolivia	23.387	5.000	0	18.387
Fondo vincolato lasciato per prg Guatemala	26.901	14.512	0	12.389
Fondo vincolato Centro Missionario Diocesi RM 165/E13	0	0	17.280	17.280
Fondo vincolato CEI-Quiché 166/G34	0	0	103.454	103.454
Fondo vincolato FAI-MKU PN2023-04	0	0	75.097	75.097
Fondo vincolato ISP B/2020/0375	25.011	10.101	0	14.910
TOTALEPATRIM. VINCOLATO	75.299	29.613	195.831	241.517

Si tratta dei finanziamenti concessi e ricevuti dagli Enti finanziatori per lo svolgimento dei progetti di cooperazione internazionale in corso, non ancora spesi alla data del 31 dicembre 2023. Al 31 dicembre 2023 il totale delle Riserve vincolate per progetti ammonta ad Euro 241.517, di cui Euro 30.776 Riserve vincolate per decisione degli organi istituzionali ed Euro 210.741 Riserve vincolate da Enti finanziatori.

A III) Patrimonio libero

Categoria	Saldo 31.12.2022	Progressivo DARE	Progressivo AVERE	Saldo 31.12.2023
1) Riserve accantonate da risultati gestionali esercizi precedenti	120.827	0	67.995	188.822
2) Altre riserve				
- da donazioni di immobili	2.577.434	0	0	2.577.434
- da utili su cambi	8.187	0	4.460	12.647
Totale Riserve	2.706.448	0	72.455	2.778.903
IV) Risultato gestionale dell'esercizio - Avanzo			-23.916	-23.916
TOTALE PATRIMONIO LIBERO	2.778.903		-23.916	2.754.987

Il totale del Patrimonio Netto associativo al 31.12.2023 è pari ad Euro 3.014.304, costituito dal Fondo indisponibile, dalle Riserve Vincolate per progetti, dalle Riserve libere accantonate da risultati gestionali dei precedenti esercizi, dalle Altre riserve da donazioni e da Utili su cambi e al netto del Disavanzo di gestione al 31.12.2023 pari ad Euro 23.916.

B) FONDI PER RISCHI E ONERI

3) Altri Fondi per rischi ed oneri	Saldo 31.12.2022	Progressivo DARE	Progressivo AVERE	Saldo 31.12.2023
a – Fondo manutenz. Convento S. Andrea	10.000	0	0	10.000
b – Fondo oneri futuri	1.364	0	0	1.364
TOTALE FONDI RISCHI ED ONERI	11.364	0	0	11.364

Il Fondo accantonamento manutenzione Convento di Euro 10.000, istituito negli esercizi precedenti per far fronte ai previsti oneri di ristrutturazione, non è stato ancora utilizzato alla data di chiusura del bilancio.

Il Fondo accantonamento Oneri futuri di Euro 1.364 accoglie gli importi di debiti non più esigibili, per i quali non è mai arrivata alcuna richiesta di pagamento.

C) TRATTAMENTO DI FINE RAPPORTO DI LAVORO SUBORDINATO

Categoria	Saldo 31.12.2022	Progressivo DARE	Progressivo AVERE	Saldo 31.12.2023
TFR Mariotti	4.565	0	74	4.639
TFR Andretta	225	0	4	229
TFR Boschetto	1.278	0	1.371	2.649
TFR Bruno	495	0	822	1.317
TOTALE TFR	6.564	0	2.271	8.835

I Fondi si riferiscono ai 4 dipendenti in forza alla data del 31.12.2023, per un totale complessivo di Euro 8.835. I Fondi iscritti in bilancio al 31.12.2023 rappresentano l'effettivo debito verso i dipendenti, comprensivo della quota di rivalutazione annua. Per i dipendenti che hanno manifestato tale scelta, prosegue il versamento periodico ai Fondi Complementari delle quote mensili di TFR corrente e delle quote contributive volontarie.

D) DEBITI

D 1) Debiti Verso Banche

a – Debiti a breve	Saldo 31.12.2022	Progressivo DARE	Progressivo AVERE	Saldo 31.12.2023
Banca Etica c/Ipotecario 10032068	160.079	332.389	298.382	126.072
BCC di Roma c/ 5047	8.724	5.339	5.254	8.639
Debiti v/Banche per Rid insoluti offerenti	0	573	703	130
Debiti v/Banche entro l'esercizio per interessi e competenze	9.063	9.063	11.612	11.612
Debiti v/Banche entro l'esercizio per mutui	25.101	25.101	25.233	25.233
Depositi Italia saldi negativi			98	98
TOTALE	202.967	372.465	341.282	171.784

Il conto Agile ipotecario in Banca Etica, affidato per 200.000 Euro, è utilizzato alla data del 31.12.2023 per Euro 126.072.

Anche sul conto n. 5047 presso la BCC di Roma è utilizzato uno scoperto di conto, concesso per un totale di Euro 10.000 e il saldo al 31.12.2023 di Euro 8.639 ne rappresenta l'utilizzo alla data.

I Debiti v/Banche entro l'esercizio raccolgono gli interessi passivi e le competenze maturati al 31.12.2023, addebitati sui rispettivi conti entro la data dell'1.03.2024, oltre alle rate dei mutui in scadenza nel prossimo esercizio, per le sole quote capitale.

Al totale dei Debiti verso Banche a breve si aggiungono i saldi negativi al 31.12.2023, per effetto delle competenze maturate, per un totale di Euro 98..

b – Debiti per mutui	Saldo 31.12.2022	Progressivo DARE	Progressivo AVERE	Saldo 31.12.2023
Banca Etica mutuo ipotecario	151.202	21.780	0	129.422
- rate in scadenza a breve				22.309
- rate oltre 12 mesi				107.113
BCC di Roma mutuo chirografario	13.386	2.788	0	10.598
- rate in scadenza a breve				2.923
- rate oltre 12 mesi				7.675
TOTALE	164.588	24.568	0	140.020
TOTALE DEBIT VERSO BANCHE OLTRE ESERCIZIO SUCCESSIVO	139.487			114.788

Il mutuo ventennale n. 10002886 di originari Euro 400.000 verso la Banca Popolare Etica, acceso il 26 novembre 2007, per iniziali 240 rate costanti a tasso variabile Euribor 3 + 1,5 presenta al 31.12.2023 un saldo residuo da rimborsare in c/capitale di Euro 129.422; viene indicato in bilancio tra i Debiti a breve per Euro 22.309 e tra i Debiti oltre dodici mesi per Euro 107.113.

Il mutuo n. 56/778736 di Euro 20.000 concesso dalla BCC di Roma in data 21 novembre 2019, con restituzione in 85 rate in sette anni, presenta un saldo residuo al 31.12.2023, per rimborso in c/capitale, di Euro 10.598; viene indicato in bilancio come scadente nei dodici mesi successivi per Euro 2.923 e scadente oltre i dodici mesi successivi per Euro 7.675.

Alla data del 31 dicembre 2023, per il mutuo con Banca Etica sono state pagate 193 rate del mutuo, per un totale di Euro 270.578 di capitale ed Euro 104.881 di quota interessi; per il mutuo con la BCC di Roma sono state pagate 50 rate, per un totale di Euro 9.401 di capitale e di Euro 3.568 di interessi.

D 3) Debiti verso associati e fondatori per finanziamenti

Il debito v/Soci di Euro 30.000 è stato parzialmente rimborsato per Euro 2.500 e si provvederà ad altri rimborsi secondo disponibilità di cassa, entro il corrente esercizio.

D 5) Debiti per erogazioni liberali condizionate

Sono iscritti in base all'OIC 35, comma 21 ed ammontano complessivamente a Euro 426.542. Rappresentano il debito verso Enti Finanziatori di progetti per la condizione imposta a garanzia di un evento futuro ed incerto, la cui manifestazione conferirebbe agli stessi Enti il diritto di riprendere possesso delle risorse trasferite o li libererebbe dalla promessa di pagamento di ulteriori rate di finanziamento. Sono dettagliati come da tabella.

Categoria	Saldo 31.12.2022	Progressivo DARE	Progressivo AVERE	Saldo 31.12.2023
Debito condizionato v/Asia Onlus-AID 011871 Coffea Chin	44.067	41.996	0	2.071
Debito condizionato v/Tavola Valdese OPM 2020	1.722	1.722	0	0
Debito condizionato v/Fondazione Terzo Pilastro	39.852	39.852	0	0
Debito condizionato v/FAI PN 2023-04 MKU	0	0	245.530	245.530
Debito condizionato v/CEI 317/2023 Quiché	0	113.309	292.250	178.941
TOTALE	85.641	196.879	537.780	426.542

D 7) Debiti verso fornitori

Il debito totale di Euro 8.571 è costituito per Euro 2.956 da fatture per l'acquisizione di beni e fornitura di servizi negli ultimi mesi dell'esercizio e pagate nei primi mesi del 2024 e per Euro 5.615 da debiti per fatture da ricevere alla data del 31.12.2023, relative a servizi forniti nell'esercizio, tra cui la consulenza fiscale e del lavoro e l'attività del Collegio Sindacale.

Categoria	Saldo 31.12.2022	Progressivo DARE	Progressivo AVERE	Saldo 31.12.2023
Debiti verso fornitori	3.159	228.108	227.905	2.956
Debiti verso fornitori per fatture da ricevere	3.709	3.709	5.615	5.615
TOTALE	6.868	231.817	233.520	8.571

Tra i fornitori sono compresi la Convera Europe S.a. e la Jobdoh Limited, tramite le quali si effettuano gli invii fondi ai progetti nei PVS, soprattutto in Guatemala, Bolivia e Myanmar.

D 9) Debiti tributari

Categoria	Saldo 31.12.2022	Progressivo DARE	Progressivo AVERE	Saldo 31.12.2023
IRPEF ritenute consulenti	550	3.715	3.467	302
v/Erario riten. addiz.li regionali	0	1.268	1.268	0

v/Erario riten. addiz.li comunali	0	651	651	0
v/Erario 1712 imp. sostit. TFR	129	150	21	0
v/Erario per IRES	0	426	426	0
v/Erario per IRAP	122	3.847	4.437	712
TOTALE	801	10.057	10.270	1.014

La voce "Debiti tributari" accoglie le ritenute sui compensi per lavoro autonomo per consulenze da versare alla data del 31 dicembre 2023, per complessivi Euro 302. Le ritenute IRPEF sulle retribuzioni dei dipendenti presentano al 31.12.2023 un saldo a credito per Euro 496 e sono riclassificate tra i Crediti v/Erario. Le imposte di competenza dell'esercizio sono al netto degli acconti versati e risultano per un residuo Debito v/Erario IRAP pari ad Euro 712.

D 10) Debiti verso Istituti di previdenza e di sicurezza sociale

Categoria	Saldo 31.12.2022	Progressivo DARE	Progressivo AVERE	Saldo 31.12.2023
Debito v/INPS per dipendenti	4.073	30.573	30.645	4.145
Debiti v/INAIL	14	351	337	0
Fondo Fonte Prevenz.Complementare	508	1.763	1.759	504
Fondo Pensionistico Fideuram	514	1.846	1.856	524
Fondo Est Assist.Sanitaria Terziario Quadri	69	828	828	69
Debiti v/INPS-Ag. Entrate	871	871	0	0
TOTALE	6.050	36.232	35.425	5.243

Il debito nei confronti dell'Inps è relativo ai contributi dipendenti per stipendi e compensi di dicembre 2023 per Euro 4.145 e versato con F24 entro gennaio 2024, unitamente al debito v/Fondo Est. I versamenti ai Fondi Pensionistici ed Assistenziali Fonte e Fideuram sono stati regolarmente versati a gennaio 2024.

D 11) Debiti v/dipendenti - ratei di competenza

Il totale di Euro 23.103 comprende le competenze vs. personale dipendente per ratei retributivi relativi a ferie, ROL, 14[^], festività di competenza dell'esercizio, da liquidare nel 2024, per un importo di Euro 16.201, mentre Euro 6.902 sono il saldo stipendi dicembre 2023, pagato a gennaio 2024.

Categoria	Saldo 31.12.2022	Progressivo DARE	Progressivo AVERE	Saldo 31.12.2023
Debiti vs. Dipendenti:	2.843	71.225	75.284	6.902
Debiti vs. Dipendenti per ratei competenza	12.919	12.919	16.201	16.201
TOTALE	15.762	84.144	91.485	23.103

D 12) Debiti v/Altri

Categoria	Saldo 31.12.2022	Progressivo DARE	Progressivo AVERE	Saldo 31.12.2023
a) Debiti v/ATER per conciliazione	18.000	10.800	0	7.200
b) Debiti v/partner locali per progetti:				
Debiti vs Partner in loco JECCDO	33.000	0	0	33.000
Debit v/CCFO antic.oneri Centro Sangkheum	9.628	9.628	0	0
c) Debiti v/altri:				
Debiti diversi	894	894	0	0
Debiti v/associati per rimborsi	952	8.409	12.705	5.248
TOTALE	62.474	29.731	12.705	45.448

Gli Altri Debiti ammontano a complessivi Euro 45.448 e comprendono tutte le voci come da tabella, tra cui i Debiti verso il partner JECCDO in Ethiopia, per il quale non si hanno richieste di saldo e che sarà stornato a Fondi di accantonamento per oneri futuri nel corso dell'esercizio successivo.

Il debito residuo esistente al 31.12.2022 di Euro 18.000 v/ATER per la conciliazione definita in data 22.03.2021, relativo ai canoni di locazione arretrati per l'immobile in Roma, Via Massaia 3-Largo Biffi 1, è stato parzialmente saldato, con rate pagate nel corso dell'esercizio per Euro 10.800, mentre il debito residuo, da pagare con ulteriori rate mensili di Euro 900 cadauna, ammonta al 31.12.2023 ad Euro 7.200 e sarà saldato con il pagamento della 35^a ed ultima rata ad agosto 2024.

I debiti v/associati per rimborsi raccolgono i rimborsi per spese di viaggio e/o a piè di lista per attività di Direzione e Rappresentanza legale, sostenute nell'esercizio e non ancora saldate al 31.12.2023.

IMPEGNI E GARANZIE NON RISULTANTI DALLO STATO PATRIMONIALE

L'Associazione, alla data del 31 dicembre 2023, ha due ipoteche con Banca Etica, iscritte sul Convento S. Andrea in Colavecchio a copertura dei finanziamenti che la stessa ha in essere con la banca.

Al 31.12.2023 l'ammontare delle ipoteche è invariato rispetto allo scorso esercizio, per un valore complessivo di Euro 1.200.00.

Descrizione	Istituto	Valore
Ipoteca Immobiliare	Banca Popolare Etica	800.000
Ipoteca Immobiliare	Banca Popolare Etica	400.000
TOTALE		1.200.000

ONERI

A) ONERI DA ATTIVITA' DI INTERESSE GENERALE

Il totale degli oneri per progetti, attività di interesse generale dell'associazione, è di Euro 277.157 al 31.12.2023, contro il totale di Euro 394.931 dell'esercizio precedente e comprende Euro 72.184 relativi alla ripartizione di oneri di supporto generali, imputati alle attività di interesse generale per i progetti. Nella sottostante tabella sono riportati i dettagli per singoli progetti.

Il totale degli oneri per progetti e attività di interesse generale comprende i fondi degli Enti finanziatori inviati in loco e rendicontati al 31.12.2023, oltre agli oneri sostenuti con apporti locali dei partner e le spese in Italia per gli stessi progetti e attività. Gli Oneri sono divisi e classificati per categoria di spesa, secondo la seguente tabella, in cui si mantiene il raffronto con l'esercizio precedente:

Categoria	31.12.2023	31.12.2022
1) Oneri per acquisto di materie, prime, consumo e merci	34.728	41.349
2) Oneri per servizi	52.603	68.037
3) Oneri per godimento beni di terzi	7.675	9.751
4) Oneri personale in loco	94.108	101.304
5) Oneri per ammortamento strutture locali	0	0
6) Accantonamenti per rischi ed oneri futuri:	0	75.299
7) Oneri diversi di gestione	88.042	99.191
TOTALE	277.157	394.931

La voce 7) Oneri diversi di gestione per Euro 88.042 comprende Euro 15.858 di oneri vari per i progetti, non classificabili nelle voci precedenti ed Euro 72.184 di Oneri di supporto generale, attribuiti agli oneri da attività di interesse generale per progetti. Tale somma comprende oneri per Risorse Umane dell'Ufficio Progetti e Amministrazione pari ad Euro 61.593, oneri per servizi per Euro 9.802 ed oneri per acquisto di materiali per Euro 789.

Il totale degli Oneri da attività di interesse generale per Euro 277.157 è anche illustrato di seguito, con il dettaglio per singoli progetti, a seconda che si tratti di progetti cofinanziati da vari Enti, per Euro 172.728, di progetti autofinanziati da Progetto Continenti per Euro 29.501, di altri progetti sostenuti per Euro 1.000 e di oneri diversi di gestione per progetti per Euro 73.928.

Tale classificazione non compare negli schemi di bilancio Ets, ma consente una lettura degli oneri sostenuti, utile ai fini interni.

Oneri progetti PVS – ITA co-finanziati

Categoria	31.12.2023	31.12.2022
Centro Blein, Hawassa, Ethiopia materno infantile	60	55

World Food Programme – Myanmar	0	20.585
ASIA AID 011871 Coffea Chin – Myanmar	30.899	29.673
Myanmar ISP B/2020/0375	0	70.354
Myanmar Oneri Ufficio Yangon a support Progetti	4.451	8.347
CEI 962/2016 - El Salvador	0	42.793
Creattiviamoci di bello! – Fondazione Terzo Pilastro – NA	41.706	29.060
Accantonamento per oneri futuri Fondi ISP B/2020/0375 (storno maggiori oneri accantonati -10.101)	0	25.011
FAI PN 2023-04 prg 164/G33 Guatemala Donne Kaqchikeles	70.593	0
Educazione prescolare Shafina Centro Miss. Diocesi Roma	12.564	0
CEI 0317-Quiché Promozione alimentare famiglie indigene	12.455	0
TOTALE	172.728	225.878

Oneri progetti PVS autofinanziati

Categoria	31.12.2023	31.12.2022
Centro Sangkheum – Cambogia	0	7.398
Centro Milflores – Guatemala	7.844	32.496
Oneri missioni e monitoraggi Ethiopia	2.248	0
Accantonamento Oneri futuri da Erogaz. Vincolate prg Bolivia	0	23.387
Accantonamento Oneri futuri da Erogaz. Vincolate prg Guatemala	0	26.901
Centro Las Isletas Nicaragua	1.906	0
Bolivia sostegno Fondazione Padrinos Magicos	7.991	12.611
Becas borse di studio Guatemala	9.512	0
TOTALE	29.501	102.793

Oneri per altri progetti sostenuti

Categoria	31.12.2023	31.12.2022
Progetti EAM EAS	500	200
Ricostruzione Romagna post alluvione	500	0
TOTALE	1.000	200

Altri oneri diversi di gestione

Categoria	31.12.2023	31.12.2022
Sopravvenienze passive su Quote associative non versate	0	1.120
Oneri imposta attività finanziaria su conti esteri	0	220
Oneri di missione per istruttorie e varie	1.744	0
Ripartizione oneri di supporto generale	72.184	64.720
TOTALE	73.928	66.060

C) ONERI PROMOZIONALI E DI RACCOLTA FONDI

Il totale degli Oneri rappresenta l'impegno sostenuto da Progetto Continenti per garantire una raccolta fondi adeguata al sostenimento della struttura e dei progetti autofinanziati.

C 1) Oneri per attività di raccolta fondi abituale

Categoria	31.12.2023	31.12.2022
Area Comunicazione e consulenze esterne	246	762
Oneri per gestione strumenti comunicazione	0	769
Oneri grafica e stampa materiale promozionale	2.612	3.036
Ammortamento Oneri capitalizzati Percorso Fundraising Startup	1.192	
TOTALE	4.050	4.567

Il totale delle spese ordinarie per la promozione e comunicazione è stato di Euro 4.050, comprensivo di oneri per la produzione e stampa di materiale promozionale associativo e per la gestione dei social.

Nel corso dell'esercizio è stato avviato un investimento pluriennale per una startup Fundraising, con capitalizzazione della spesa ed ammortamento del 20% per incidenza annua, pari ad Euro 1.192.

D) Oneri Finanziari e Patrimoniali

Gli oneri da attività finanziarie e patrimoniali ammontano a complessivi Euro 30.453, suddivisi nelle classi come riportato nelle rispettive tabelle.

D 1) Su rapporti bancari

Categoria	31.12.2023	31.12.2022
Oneri bancari e postali	5.966	6.389
Interessi passivi bancari	10.772	5.115
TOTALE	16.738	11.504

D 2) Su prestiti

Categoria	31.12.2023	31.12.2022
Interessi passivi su mutui	7.381	2.984
TOTALE	7.381	2.984

D 3) Da patrimonio edilizio

Categoria	31.12.2023	31.12.2022
Assicurazione Convento	2.412	2.226
Oneri sito web	67	61
TOTALE	2.479	2.287

D 6) Altri oneri finanziari

Categoria	31.12.2023	31.12.2022
Oneri da oscillazione cambi	3.850	8.062
Interessi passivi vari	5	688
TOTALE	3.855	8.750

E) ONERI DI SUPPORTO GENERALE

Gli oneri di struttura per Euro 95.857 sono piuttosto in linea rispetto agli oneri dell'esercizio precedente, sia per la voce E4) Personale, che accoglie le competenze maturate al 31.12.2023 per n. 4 dipendenti in forza, sia per la voce E7) Altri oneri, che include il contributo al CIDI per l'ospitalità nella sede di Roma, per gli anni 2022-2023. Sono indicati in bilancio al netto delle quote attribuite per competenza ai progetti, per Euro 72.184, imputate alla voce A7) Oneri diversi di gestione.

Nel dettaglio, a seguire, le tabelle suddivise per categorie di spese e la quota parte imputata alle attività per progetti.

E1) Acquisto materiale di consumo

Categoria	Oneri 2023	Ai progetti	31.12.2023	31.12.2022
Cancelleria e materiale ufficio	819	410	409	851
Fotocopie e altre duplicazioni	247	124	123	144
Acquisto beni strumentali	455	227	228	1.007
Piccoli acquisti per sede	57	28	29	10
TOTALE	1.578	789	789	2.012

E2) Oneri per servizi

Categoria	Oneri 2023	Ai progetti	31.12.2023	31.12.2022
Revisione contabile e di bilancio	6.362	3.181	3.181	2.883
Assicurazioni	302	151	151	302
Software contabilità Generale	512	256	256	512
Telefono	877	439	438	904
Spedizioni e trasporti	0			41
Consulenza del lavoro e fiscale	6.978	3.489	3.489	6.979
Servizio connessione posta elettronica	458	229	229	444
Attività Collegio Sindacale	3.806	1.903	1.903	3.806
Assistenza tecnica soft/hardware	309	154	155	892
TOTALE	19.604	9.802	9.802	16.763

E4) Oneri per il personale

Categoria	Oneri 2023	Ai Progetti	31.12.2023	31.12.2022
Personale dipendente	89.718	44.859	44.859	85.237
Oneri previdenziali dipendenti	25.800	12.900	12.900	25.430
Trattamento di fine rapporto	5.908	2.954	2.954	6.286
Altri oneri assicurativi e contributivi	1.088	544	544	1.131
Prestazioni occasionali Area Comun.	672	336	336	0
TOTALE	123.186	61.593	61.593	118.084

E5) Ammortamenti

Categoria	31.12.2023	31.12.2022
Ammortamento impianto rete e centralino	293	585
Ammortam. Oneri manutenz. Straordinari	659	659
TOTALE	952	1.244

Le quote annue di ammortamento tengono conto dell'effettivo deperimento economico dei beni e della loro durata nel tempo, in linea con la normativa a riguardo. L'ammortamento dell'impianto di cablaggio rete e del centralino telefonico negli uffici della Segreteria Nazionale è ammortizzato per il valore

residuo del 10% pari ad Euro 293. Gli oneri sostenuti per adeguamento degli impianti di riscaldamento al Convento sono ammortizzati al 20% per Euro 659.

E7) Altri oneri di supporto generale

Amministrative varie	31.12.2023	31.12.2022
Spese notarili	0	176
Spese postali	107	266
Oneri firma digitale	37	37
Amministrative varie	394	350
Associative - Istituzionali		
Rimborsi spese Consiglio	525	228
Rimborsi spese Direzione	6.008	5.721
Rimborsi spese Presidenza	0	290
Rimborsi spese Rappresentante Legale	0	2.277
Formazione e aggiornamento	0	31
Spese di rappresentanza-ospitalità	101	585
Quote associative organismi	574	349
Contributo sostegno associativo CIDI	7.500	12.500
Costi Assemblea Soci	6.790	1.415
Oneri viaggi Segreteria Nazionale	215	443
Oneri straordinari vari		
Oneri per sanzioni e interessi	43	697
Arrotondamenti e abbuoni passivi	2	1
Sopravvenienze passive	278	300
Insussistenze dell'attivo patrimoniale	146	0
Totale altri oneri di supporto generale	22.720	25.666

I rimborsi spese coprono le spese di viaggio per l'attività di direzione presso la Sede Nazionale e per l'attività di sostegno e promozione presso i Gruppi Locali nazionali. Non sono elargiti compensi per le attività di Direzione e Presidenza, né per le altre cariche associative, tranne i compensi determinati per le cariche esterne, come da Statuto.

Il Contributo Associativo al CIDI copre l'ospitalità della Segreteria Nazionale presso i loro uffici in Piazza Sonnino, Roma.

Il totale della voce E7)Altri oneri di supporto generale è pari ad Euro 22.720

Oneri fiscali e imposte	31.12.2023	31.12.2022
Costo imposta IRES	426	426
Costo imposta IRAP	4.443	3.723
Totale oneri fiscali	4.869	4.149

La voce Costo imposta IRAP comprende Euro 6 versati a saldo IRAP 2022 ed Euro 4.437 per IRAP 2023, che grava sul costo del personale e sui compensi a collaboratori; l'imposta IRES è calcolata sui redditi imponibili di fabbricati e terreni in Italia, Convento S. Andrea in Colvecchio (RI).

PROVENTI

A) PROVENTI DA ATTIVITA' DI INTERESSE GENERALE, PER PROGETTI

A1) Proventi da Quote associative

Categoria	31.12.2023	31.12.2022
Proventi da quote associative	2.100	1.950
TOTALE	2.100	1.950

I proventi da Soci ammontano ad Euro 2.100 per le quote di competenza 2023, di Euro 50 a carico di n. 44 Soci Ordinari.

A4) a - Erogazioni liberali senza vincoli da privati

Categoria	31.12.2023	31.12.2022
Contributi liberi	47.352	56.608
Contributi per Centro Sanghkeum e ristrutturazione	12.480	13.025
Contributi Centro Blein Salute	360	1.420
Contributi Hawassa Centro Educazione	4.935	11.070
Contributi Centro Milflores Guatemala	19.492	32.137
Contributi da autotassazione soci	5.444	6.420
Contributi contanti ai progetti	40	0
Contributi per doni solidali	100	0
Contributi per prg Bolivia Osped. Pediatr.	4.700	8.432

Contributi per prg Creattiviamoci di bello! NA	4.900	4.000
Contributi borse di studio Guatemala	4.404	0
Contributi Scuole materne Shafina Yirgalem	3.851	0
Contributi Donne Kaqchikeles	2.100	0
TOTALE	110.159	133.112

A5) Proventi da 5x mille

Categoria	31.12.2023	31.12.2022
Proventi da 5xmille 2021		27.712
Proventi da 5xmille 2022	27.328	
TOTALE	27.328	27.712

A6) Proventi da Enti privati ai progetti

Categoria	31.12.2023	31.12.2022
Proventi da FAI PN 2023-04 Guatemala 164/G33 MKU	61.373	0
Proventi da CEI 317/2023 Guatemala Quiché 165/G34	6.855	0
Proventi da Weltgebetstag - Guatemala	0	7.486
Proventi da Tavola Valdese OPM2020-Caffe	0	5.166
Proventi da Centro Coop.Miss.Dioc.RM-Cambogia	0	3.713
Proventi da Centro Coop. Miss. Dioc.RM-Ethiopia E13	12.564	0
Proventi Fondazione Terzo Pilastro Creattiviamoci NA	39.339	27.648
Proventi da finanziatori prg Padrinos Magicos Bolivia	0	3.712
Proventi da Donatori privati WFP Myanmar	0	116
Proventi da apporti Fundebase-prg CEI 165/G34	5.600	0
Proventi da apporti Fundebase-prg FAI 164/G33	9.220	0
TOTALE	134.951	47.842

A8) Proventi da Enti pubblici ai progetti

Categoria	31.12.2023	31.12.2022
Proventi United Nations World Food Program – Myanmar	1.091	21.682
Proventi ASIA AID 011871 – Myanmar	22.541	23.110
TOTALE	23.632	44.792

A10) Altri proventi vari da attività di interesse generale per progetti

Categoria	31.12.2023	31.12.2022
a-proventi vari per progetti		
Proventi da apporti e valorizzazioni prg El Salvador	0	23.422
Proventi da finanziatori per prg Bolivia	5.000	0
Proventi da finanziatori per prg Guatemala-Milflores	5.000	0
Proventi da finanziatori per prg Guatemala-Becas	9.512	0
A – Totale proventi vari per progetti	19.512	23.422
b-proventi da minori oneri per progetti		
Sopravvenienze attive su progetti – Centro Sangkheum	9.628	0
Sopravvenienze attiva su progetti – ISP / Medacross	10.101	0
b – Totale proventi da minori oneri per progetti	19.729	0

La voce a) Proventi vari per progetti di Euro 19.512 accoglie il totale dei proventi derivanti dagli Accantonamenti 2022 del lascito Locati. Già nell'esercizio 2022 sono stati utilizzati fondi per oneri di progetto per Euro 13.526, accantonando il residuo in appositi Fondi vincolati per decisione degli organi istituzionali. Da tali Fondi sono stati stornati e portati a Conto Economico le quote per la copertura degli oneri a sostegno della Fondazione Padrinos Magicos-Bolivia per Euro 5.000, del Centro Milflores per Euro 5.000 e delle Borse di studio Guatemala per Euro 9.512. Alla data del 31.12.2023 i fondi residui del lascito sono costituiti dal Fondo residuo prg Bolivia Euro 18.387 e Fondo residuo prg Guatemala Euro 12.389 per un totale di Euro 30.776.

La voce b) Proventi da minori oneri per progetti di Euro 19.729 accoglie la rettifica al Debito v/CCFO-Centro Sangkheum e la rettifica al saldo v. Medacross per il progetto ISP. Per entrambi i progetti, chiusi e rendicontati nel 2023, sono stati determinati minori oneri a carico dell'associazione, riportando tali variazioni a c/Economico.

Il totale dei proventi da attività di interesse generale di Euro 337.411, al netto degli Oneri da attività di interesse generale di Euro 277.157, determina un Avanzo da attività di interesse generale pari ad Euro 60.254.

C) PROVENTI DA ATTIVITA' DI RACCOLTA FONDI

Categoria	31.12.2023	31.12.2022
Contributi per doni solidali	0	100
Contributo pergamene <i>Padrinos Magicos</i>	0	4.950
Contributo borse di studio Guatemala	3.490	5.478
Contributi liberi da privati	130	0
Contributi Centro Milflores	6.975	0
Contributi scuole materne Shafina	830	0
TOTALE	11.425	10.528

A seguito della consueta attività di raccolta fondi, sia a livello generale attraverso i social, sia più territoriale, grazie all'impegno dei vari Gruppi Locali, si è avuto un riscontro positivo a fronte degli oneri per le attività di raccolta fondi. Il totale raccolto da vari istituti scolastici e altre raccolte locali è di Euro 11.425, indicati separatamente dal totale delle donazioni da soggetti privati, per Euro 110.159, indicate al punto A) 4a - erogazioni liberali senza vincolo.

D) PROVENTI FINANZIARI E PATRIMONIALI

D1) Da rapporti bancari

Categoria	31.12.2023	31.12.2022
Proventi da Interessi bancari e postali	61	54
TOTALE	61	54

D2) Da altri investimenti finanziari

Categoria	31.12.2023	31.12.2022
Proventi da partecipazioni finanziarie bancarie	3	3
TOTALE	3	3

I proventi da partecipazione finanziaria riguardano la liquidazione dei dividendi operata dalla BCC di Roma, a fronte della quota di capitale immobilizzata. Non sono soggetti a ritenuta.

D5) Altri proventi

Categoria	31.12.2023	31.12.2022
a - Proventi da oscillazione cambi	4.669	12.522
TOTALE	4.669	12.522

Il totale dei proventi al 31.12.2023 da attività finanziaria e patrimoniale di Euro 4.669 e il totale degli Oneri di natura finanziaria e patrimoniale di Euro 30.453 determinano un Disavanzo da attività finanziarie e patrimoniali pari ad Euro 25.720.

E) PROVENTI DI SUPPORTO GENERALE - STRUTTURA**E2) Altri proventi di supporto generale, amministrativi da progetti**

2a Proventi amministrativi da Enti pubblici	31.12.2023	31.12.2022
Proventi da ASIA-AID 011871 progetto Caffè	19.456	0
TOTALE	19.456	0

2b Proventi amministrativi da Enti privati	31.12.2023	31.12.2022
Proventi da FAI PN 2023-04 MKU progetto 164/G33	11.040	0
Proventi da CEI 317/2023 progetto 165/G34	3.000	0
TOTALE	14.040	0

2c - Altri proventi diversi per struttura e straordinari	31.12.2023	31.12.2022
Insussistenze del passivo - proventi straordinari	1.399	0
Arrotondamenti attivi	0	18

TOTALE	1.399	18
---------------	--------------	-----------

Il totale dei Proventi da supporto generale (E) è di Euro 34.895, a fronte di Oneri di supporto generale pari ad Euro 95.856.

Il totale dei Proventi di esercizio, di Euro 388.464 al netto del totale degli Oneri di esercizio pari ad Euro 407.516 determina un Disavanzo gestionale prima delle imposte di Euro -19.052.

Gli Oneri per imposte di esercizio di Euro 4.863 determinano un Disavanzo netto gestionale di Euro 23.916.

Patrimoni destinati ad uno specifico affare

Progetto Continenti non ha costituito alcun patrimonio destinato ad uno specifico affare ai sensi e per gli effetti degli articoli 2447 -bis e seguenti del codice civile.

Operazioni realizzate con parti correlate

Progetto Continenti non ha realizzato operazioni con parti correlate.

Conclusioni

Il presente bilancio di Progetto Continenti chiude al 31.12.2023 con un Disavanzo di gestione di Euro 23.916 che si propone di portare in deduzione delle Riserve Fondo Patrimoniale Libero, salvo diversa indicazione dell'Assemblea dei Soci del 17-19 maggio 2024.

S.E. & O.

Roma, 22 aprile 2024

Presidente – Legale Rappresentante

Giovanni Penco

